神州日報

National Herald

二千六百零四號　三大張

民國三年七月十一日星期六

▲陰曆甲寅閏五月十九日

本報價目	廣告價目
每號大洋二分五釐不折▲郵遞者每號減輕三釐▲預定三月大洋三元▲預定半年大洋五元▲國內定全年大洋九元▲國外歐美全年大洋九元日本一律半年大洋十六元▲郵票代價九五扣	封面二行起碼第一日八角第二日五角中縫全行五十字起碼第一日五釐第二日以後每字三釐普通長行二百字起碼

旅滬全皖同鄉會啓事

現因天氣炎暑一月內暫停開會倘有臨時要事發生再當通告此佈

旅滬全皖同鄉會啓

學界自來墨水筆

此筆發明製法極秘金製筆尖盡善盡美堅固耐用多年不廢輕考靈敏繕寫便利價值低廉市上無比居家旅行各宜置備

該筆尖乃十四K全製成空前絕後之妙品也每枝祗售大洋二元五角或購自用或作贈品兩極相宜諸君若嫌遠道不便可托就近書莊代購或直接函購均可寄書莊批發照書籍例樣折扣優待另有預備自來水筆用之墨水每瓶二兩價二角五分白鋼筆鋏用之夾筆於衣袋內可免遺漏之處每隻二角每筆一枝外埠另加郵費一角五分若墨水筆鋏同時購用郵費不另加

總發行所上海伊文思圖書公司

特約分售處北京廣學會〇天津大公報〇香港聖書公會

日商東大洋行廣告

本行向設上海漢口路九號已有年所專做進口各貨如各種特種留聲機器毛巾線毯絨毯香水香皂紙料火柴各色雜貨其出口者如雜糧肥料等貨　貴客惠顧均可面訂其價格外克己自閏月初一日起運出一切均請向葉君接洽可也

中華書局奉贈書券

自陽歷七月二十五日至九月一日止凡購本局出版書籍及儀器文具滿五圓以上者概有贈券另有簡章函索即寄

教育部審定 新編中華小學教科書

每學年用二册

書名	册數	價目
◎新編初小修身	八册	每册折售三分
◎新編初小國文	八册	每册折售五分
◎新編初小算術	八册	每册折售五分
◎新編高小修身	六册	每册折售三分
●新編高小國文	六册	每册折售五分
●新編高小算術	六册	每册折售四分
●新編高小歷史	六册	每册折售四分
●新編高小地理	六册	每册折售四分
◎新編高小理科	六册	每册折售四分

優點

● 闡揚孔道以保存固有之國粹
● 採道德及實利主義期切實用
● 詳述租借及割讓地以重國恥
● 注重中外地名及最近之變遷
● 各科課數分配奉教育部批准
● 敎授書參考詳備便教員之用

注意

上列符號◎爲審定公布者●爲已送審定者優點詳載如右

春季始業　五折出售

總發行所上海拋球場中華書局

分發行所各省中華書局

(甲22)

銅模出售

今有二三四五號銅模各一付出售合意者請至四馬路口寶錦里當湖旅館帳房接洽可也此佈

本館代售神州叢報

第一第二期每册大洋四角外埠加郵費每册五分

三年世界年鑑每部洋三元

私立上海法政專門學校招攷預科生廣告

資格中學畢業及與中學畢業有同等之學力者

報名英大馬路老旗昌弄進步黨交通處呈驗文憑照片隨繳試驗費二元

試驗八月一號起試國文歷史地理英文數學分日試驗

本校原名南京民國大學現呈奉教育部核准改用今名由進步黨接收管理並附設商業門部茲招考法律科政治經濟科商科預科各一班

告白刊例

特別告白在第一張論說專電之上以二行起碼每日每行收大洋二角不折不扣以二格爲限多則不刊**頭等告白**第一日每行大洋八角第二日以後每行大洋五角新聞前**普通告白**第一日每行以二百字起碼短行以五十字起碼第一日每字大洋五厘中縫亦作頭等算短行按字照算

競雄女學添設師範講習科招生廣告

本校目擊女子教材缺乏殊於女學前途大不便利故特設此科以期初小學生皆受適切實之教育庶幾明有裨補凡年在二十左右有高等小學畢業及與中學有相等之程度者均可報名來學一年畢業科目列下(一)修身(二)教育(三)國文(四)歷史(五)地理(六)算學(七)博物(八)習字(九)圖畫(十)手工(十一)家政(十二)裁縫(十三)樂歌(十四)體操(十五)英文隨意科每星期授課共三十六小時每學期學費十八元詳章向報名處索閱可也此外文藝科高初等小學各級均可插班學費文藝科十八元高小三年級十二元一二年級十元初小四年級八元一二三年級六元報名處白克路本校

校長徐自華啓

電氣風扇

天氣炎熱空氣最易混濁于衛生有礙故無論店舖寫字房戲園旅館及住宅等處均宜使空氣流通清潔用電氣風扇爲最妙本埠各裝線行家現有大小各樣子房可也德律風二千六百六十號本處風扇出售欲觀式樣詳細請至英大馬路四百七十二號

滬西人工部局電氣處啓

上洋葉樹德藥號謹擇於陰歷五月念八日開張

本堂新建房屋業已工竣擇五月念八日興漲開張採辦各省道地藥材發兌參茸官燕銀耳精製飲片虔修丸散杜煎諸膠神效膏丹各種花露生髮香油自運牛庄頭等高麗秘製百補去瘋藥酒貨真價實童叟無欺倘蒙光顧者移玉至四馬路石路口石庫門內庶不致悞並告衛生家注意收者見膠須避夏時囤積必要三年方始上櫃荷蒙眾信仰年來倍加發達今屆新張之期惟所存陳膠恐不敷應用有負賜顧諸君雅意現本堂議定諸膠暫且停售待陳足三年積貨充足再登發兌此則本主人存心也請各界諒之葉樹德堂啟

拔毛藥出現

此藥效能〇拔鬚髮拔頭髮拔毫毛對與毛面有非常之功代一科除根永不再出誠化粧家寶貴之良藥也每料價洋一元用法另裁仿單外埠函購好用郵票〇東京瀨水田二郎化合於橫濱製藥會社〇販賣者上海棋盤街文明書局

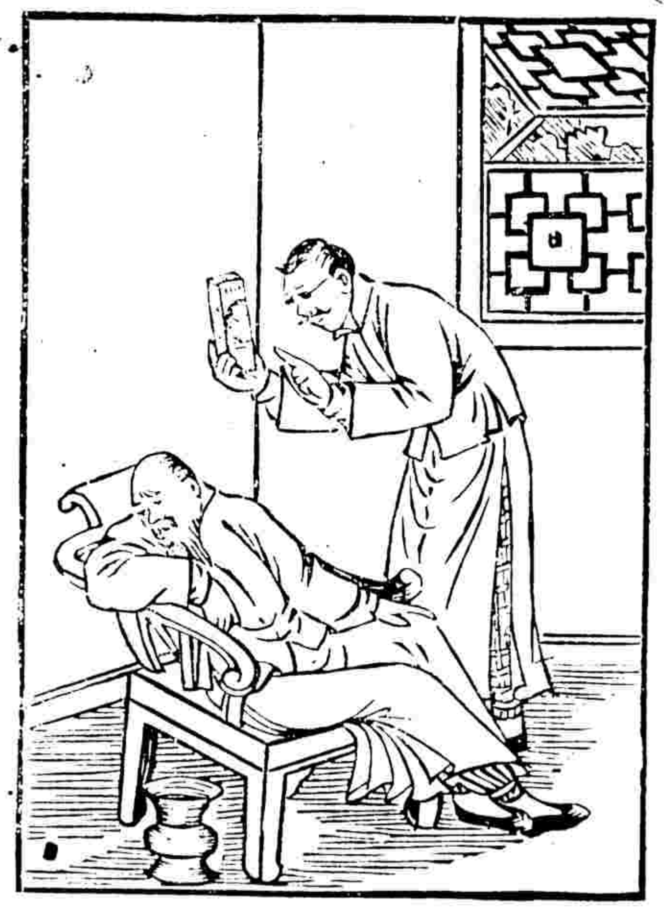

燕醫生去風藥

是藥性味和平不傷元氣專治霍亂抽筋絞腸等痧胃發酸氣頭痛眼花并水瀉腹痛以及小兒急慢驚風等症試服燕醫生去風藥功效寔見夏時備用尤爲相宜可謂中外獨步此藥舒筋煖胃可與消化藥並用

上海老晉隆洋行總經理

防疫真詮

今試語人曰此間有美利堅二千四百磅礮彈將於五分鐘後轟發矣則必奔走駭汗趨避不遑無他畏其猛烈而防其中人也獨至無形之疫毒機括已伏朕兆已萌其轟發時間等於五分鐘之迫促其中人也甚於二四零零礮彈之猛烈而顧燕巢幕上漠不戒備將防患未形之謂何哉夫天災流行何時蔑有而惟今年爲尤危去冬氣候溫和應收藏而反生發入春則應生發而反收藏百五韶華悉行冬令寒風料峭徹骨砭肌直至榴花照眼節屆天中而一領敝裘尚難遽卸當此冬不藏精春必病溫之後而木火之氣又復無從發洩自必內鬱生熱耗血鑠津加以滿目瘡痍兵後多疫一旦烈日驕陽驟經炎酷時氣伏氣交相引觸其釀爲王孟英所論之熱疫可斷言也不觀近日發現之疫症乎其由血熱血毒橫溢肌膚者則爲疫痘其由伏熱鬱火直衝肺胃者則爲喉痧中國公立醫院至不能容初起之時雖滿舌白苔有似寒濕不頃刻而光紅而芒刺矣救護陰液往往不及此皆伏火轟發燎原莫遏之明徵本藥房經中西醫士之調查報告均稱此次痘症喉症其得免者皆血液充足之人而營虛血耗者類無倖焉血液之關係生命如此然則防之之道卽於是乎在故血虛者宜補血毒者宜清不易之定論也本藥房之人造自來血爲補血聖劑急宜預服以爲足食足兵深溝高壘之計使外邪不得而侵其有血毒者服自來血後又須加服海波藥清解血毒譬之盜課既除自無引賊內犯之患再以本藥房之華產良丹辟疫治痧爲臨時之策應於保障民生驅除疹癘之法或庶幾焉

本藥房有此良劑鑒此危機敢不稍盡忠告特將此三種要藥加料監製並不加價務使其力厚其功倍其效速普及社會以挽浩劫此則本藥房區區之微意講求衛生者幸共鑒諸

價目

自來血　大瓶 貳元　每打 二十元　小瓶 一元貳角　每打 十二元

清血解毒海波藥　每瓶 貳元　每打 二十元

良丹　最小包 五分　小包 一角　中包 一角五分　大包 六角

總發行所上海五洲大藥房

National Herald, 161 Shantung Road, Shang,Ch'ai, China　Telephone no, 2428 Telegraphic no, 1377

社論

二十世紀之教育談

李寅恭自英倫寄

教育新理。隨時事。以變更。其於社會進化生活程度。悉有密切之連。係此所以器機發明後。百事革新。歐美學說。膾炙人口。勢力所及。莫之能禦。雖東亞古學。稱爲極盛。未能不介引而入。作因時之挹助。至於今日新造之邦。文學技藝。剌在均等。先覺之士。從經濟學中着眼。欲於來日世競。占得優勝。故教育之制。經更番較。果未能滿志。以爲若干年前。得力於普通學術。爲鉅。至實用之學。致力者。其額未爲甚多。方科學闡明。一切實業手續改良。所需專門知識。猶不必期之於人人。今則宇內大通。各業開拓。殷殷無事不納於機械中。無智力之勞働者。在昔已受莫大之影響。由是以往。天演淘汰。固無術可以挽救。即使智力充足。一切理解。雖所通曉。迫至試驗之場。輒見其拙。因之西人子弟。覓工廠者。視猶入校。更爲必要。趨重實科。幾爲教育界中。唯一之聲口。而社會從事研習希臘。拉丁文者。大減。即拉丁文亦漸次衰落。注意致用之科。有爭先恐後之致。雖偏區小邑。猶醵資增建實科學校。至於各科有講學會。及報紙雜志。分期刊印。尤不待言。用心之苦。至於如此。其經濟學家。及久於辦教育者。著書演說。關係於此問題者。亦時時聞之。其最爲時評所推許者。爲德制。因日多設半日學校。令生徒肄習於校中半日。赴工廠半日。於學理操作。得自成童之時。即兩不偏廢。校中開課時間極早。支配嚴密。英校比之。似稍爲鬆散。此中差別。有謂英以體育費時較多。各有擅長。未可知也。然英人心理。殊多未饜。夫德之科學實業。爲英之敵手。英以猜忌。自相促進。雖云兩國間之競爭。適可見教育趨勢。偏重則同。我思祖國百兆青年。教化未被。生活之機。希望絕少。頃日有爲時廢小學之議。語者可勝慨耶。

選論

民德（續）

甲寅放鶴著

詩曰。大風有隧。貪人敗類。言爭利者之害累也。先王知利之禍天下中於人心者至深。故提倡名教。名節以爲之坊。名之所在。上之所廉而忠信廉潔者。顯爭於世。名之所去。上之所擯。而估侈貪得者。廢錮於家。即不無一二矯僞之徒。悅栗布被以鳴高。敝車羸馬。而自給。猶愈於肆然而爲利者。是以漢世士務修身。忠孝成俗。至於乘軒服冕。非此莫由。晉宋以來。風衰義缺。士自束髮讀書。父師所以勸之非其道。一日服官。即求其所大欲而放意肆志。背夫徇己之心。切則至公之理乖。貪仕之性。彰則廉潔之風薄。故罷官而置富者。爲世標榜。處爲而得利者。爲壯士。亡義而自用者。顯於世。欺讒善者。侮於朝。悖逆而猛勇者。貴於官（貢禹傳語）此風馴至清季。居而益熾。服官一命。乞靈銅山。侯門十車。無非金穴。鼎革之際。綱紀頹然。府庫蓋藏。席捲私囊。共和之氣。靈贏天牟。就而賂之。非姻非其。乃爲金銀。是以黨徒入籍。鄉郎投匭。司理折獄。壯士攻城。非懸金爲賞。莫之或顧。而政府復利用其民之惡。從而獎勵。雖謗書百篋。而揮金如土。開曹監孛。官職爵捐。此裁彼設。終無已時。坐府民社。出綰兵符。珠玉無脛。千里來會。嗚呼。楚令尹之不作。霍冠軍之已亡。袞袞諸公。其將爲猶太之民。以娛老乎。昔仲長放著毀性賦。謂倮蟲三百人最爲劣。爪牙皮毛。不足自衛。惟賴詐僞。迭相嚼齧。等而下之。至於賤隸僮豎。唯盜唯竊。初觀此言。似太苛酷。乃今思之。殊爲篤論。善乎管子之言也。曰禮義廉恥。國之四維。四維不張。國乃滅亡。一維絕則傾。二維絕則危。三維絕則覆。四維絕則滅。禮義治人之大法。廉恥立人之大節。不廉則無所不取。不恥則無所不爲。恥者。又人之本也。孔子之論士曰。行己有恥。孟子曰。人不可以無恥。無恥之恥無恥矣。恥之於人大矣。爲機變之巧者。無所用恥焉。今之貪鄙黷貨者。皆不知恥者也。良知之所不能。勸淸議之所不能。劫而其心死矣。雖實其家。猶且不顧而爲之也。故曰傾可正也。危可安也。覆可起也。滅不可復錯也。夫利之爲害至於如此。正人心端學術者。所以殺其毒也。提倡名教名節。以爲之坊者。亦所以救其毒也。董子曰。正其誼不謀其利。明其道不計其功。其道爲外。繙對乎事功言之也。孔子曰。君子喩於義。小人喩於利。其術爲內。繙主乎心性言之也。要之欲以道德之權威。裁制功利者。此亦吾先民長慮却顧。洞見一方。知言利之極。其禍不至於上所云云不止也。且自漢唐以來。政教人心。交相爲勝。吾既以名利兩字。臆括之。其中亦有倚伏之理也。大抵西漢以利。東漢務名。唐人務利。宋人務名。元人務利。明人務名。二者不偏廢也。要各有其由。勝好名勝者氣必強。其流也。矯矯。恬黨而終歸於無忌憚。好利勝者量必容。其流也。倚勢營私。而終歸於不知恥。故明人以氣勝。得志則生殺予奪。率然任之。而無敢議其非。張居正其代表也。淸人以度勝。得志則利害賢否。泛然聽之。亦無敢議其非。則李鴻章其代表也。一代之朝局成。而人心亦定。終明之世。居位者大率負彊使氣。魁傑人也。淸則賢者優容不肯詭隨。在位者貪不去之身。陳說者務不駭之論。學者建不高之幟。師儒築不堅之垣。尋尋常常。迤靡曼之中。獨曾國藩挺生其間。思以匪頗立懦。轉移習俗。爲己任。內與倭艮峯唐鏡海之倫。外與江羅劉李。講明正學。大明宗風。而湘中人材一時遂如勾萌。畢達辛延。消社爵成。中興之功。學術之有益於人心世道如此。未幾而合。代興大倡功利主義。既以休休之度。句孕萃流。智愚賢不肖。並集於其下。又以洋務爲流行之新政。而外交海軍容同容皆合。爲之中心人材。驟至而輻輳。今其支派。猶布朝野。而湘軍扶世翼教之精神。則因是斬艾以盡。故民。功利之說。當推合肥爲之先河。夫功利本爲先民所不屑。乃自留學生之歸。歐風。昌明經傳之所譏而闢人倫之所諱爲而莫如深者。一度淪飾辯護。遂若日月之經天江河之行地。流風所被。披靡四方。狂泉共飮。不飮反恥。嗚呼。鬭茸變而不芳兮。荃蕙化而爲茅。均之歎。復見於今。故今日之人心。法以二因而成一果。因果既明。而後補救之術可得而言也。雖然今日人心之趨向所陳者。略未遑也。吾畧其要約爲二端。一曰婾世界大同民之精神。必以勇往進取爲之。其而其消。尤始於勤儉求之。語曰。凡民勞則思。思則善心生。逸則淫。淫則忘善。忘善則惡心生。勤且儉者。興國之原素也。故在天爲健行。在地爲厚德。在人爲有道之士。在國爲創業。貧而能勤且儉焉斯富矣。弱而能勤且儉焉斯强矣。不返乎此。欲化民成俗。所謂適燕而南其轅也。淸之季。民國之初。習化日汚。上則淫佚無度。下則怨咨以偸生。民財日耗。而國殖不進。公私交立。然而循其社會。徘徊其門。淫靡汰侈之風。無以異於巴黎倫敦。蓋處滿舟乘堂之下。而有豐亨豫大之觀。刺繡紋不如倚市門。此情此意。勞駱遇之也。求之詩曰。出其東門。有女如雲。雖則如雲。匪我思存。縞衣綦巾。聊樂我云。又曰。東門之枌。宛丘之栩。子仲之子。婆娑其下。穀旦于差。南方之原。不績其麻。市也婆娑。詩序皆曰閔亂也。蜉蝣之羽。衣裳楚楚。心之憂矣。於我歸處。蜉蝣之翼。采采衣服。心之憂矣。於我歸息。蜉蝣掘閱。麻衣如雪。心之憂矣。於我歸說。詩序曰刺奢也。不競而多難而婾甘食好衣。以自給。是之謂無遠慮。是之謂婾。且夫一國所以貧富之由。不在財之盈朒。而在貨之消長。國之成貨多者。其贏財衍。國之成貨少者。其贏材穀。無論其財之衍與穀。皆必有所歸墟。歸墟於貨。是爲母財。歸墟於飲博游俠。是謂支費。民之支費多者。必蝕其母財。母財日以少。國殖日以衰。歲費過殖。國之所以日趨於貧且弱也。

（未完）

命令

八日大總統策令任命咸朝卿爲熱河道道尹此令

又令任命張志潭爲綏遠道道尹此令

又令任命劉印昌爲察哈爾興和道道尹此令

又令沈鴻英給予五等文虎章此令

又令司法總長章宗祥呈請任命王愼賢署山東濟南地方審判廳推事汪兆彭署山西高等檢察廳檢察官應照准此令

又令司法總長章宗祥呈稱現署安徽高等審判廳推事徐觀與天錫陳其殷徐紹熙均籍隸皖省例應迴避請開去署缺另候調用等語應照准此令

又令司法總長章宗祥呈請任命費有俊蘆錫甫滕芳署安徽高等審判廳推事應照准此令

同日大總統申令民國肇建以來外洋僑商傾心祖國往往樂輸鉅款補助中央先得巳成巨數本大總統久深嘉慰茲又由蘇比利亞匯到捐款一萬另三元實屬濟公好義現在粵省瓊崖兩屬大水成災前經頒令撥款五萬元赶放急賑在急惟災區甚廣來日方長不得不設法接濟應由財政部迅將此項捐款如數匯交該省巡按使撥充賑款散放各區以惠災黎而彰義舉此令

又令茲制定獎學基金條例公布之此令

又令茲制定學術評定委員會組織令公布之此令

同日大總統申告令古者建國教學爲先我中華民族自有史以降千百秋間能保吾先世聖哲師匠之遺 者風化小者藝事成維持不墜以至今日猶得以文明稱者敦教勸學愚固皆崇雖中更世變未有歷百年而不修者也漢有博士弟子員之制郡國賢良五經百石卒史唐宋文治學太學而外課士養士各有典例日省月試時者歲貢以校其學藝田租學課官繕學錢以贍其身家待士特隆故士之振興亦盛明清科舉流弊士習偸一時病之然黌宮書院尚存古風苟有淬厲 儒亦應求助發法以改立學校蓋以廣教育之效於四民非遂廢薪燃之與而 用秀才異等惟國之楨固當寶之國體雖改此義豈可或渝自辛亥革命匠禍相連民不安非士多軍業者狂者妄爲進取捐者安於不爲學問之事殆於廢墜循是以往吾國民將益趨於愚闇削弱之途馴至無以自存還問其能與由西各國日新月異民族競也現在獎學基金條例暨學術評定委員會組織令業經公布就亂後財力勉節國用儲爲學資使寒素稍紓生計之累得數年餘暇增益學業但使學子多一人之研精學問多一分之關發國家社會將於是乎賴之開政化之大原繫生民之耳目諸生橫經莘莘祁祁有厚望焉此令

九日大總統策令蘇乃銘給予四等嘉禾章此令

又令任命吳中英爲隴東鎭守使此令

同日大總統申令湖南水災前據靖武將軍督理湖南軍務湯薌銘電陳災情當經電飭安撫使派員查勘茲據電稱連日大雨水勢驟長衡州高鄰陽衡陽湘陰等縣江華祁陽常寧平江攸縣武岡寶慶山永順湘陰等縣紛紛報告災狀除酌量撥賑撫外請飭部撥款散放等語湘省自上年匪徒暴動蹂躪所及困已十室九空乃今復遭此巨災孑遺黎庶惻然深堪憫念著由財政部速發銀元封日匯湘交該省巡按使遴派大員會同各地方官迅赴災區察勘輕重分別散放一面仍分飭各屬竭力募欵以資接濟此令

又令茲制定海軍懲罰令公布之此令

本館電報

北京專電

十日發

● 陳繩案一時難結 陳繩被殺案今日（十日）由高等審判廳開審董升呼冤推事潘恩培等傳到陳璧等詳細問供尚未得要領大約非二三堂可了

● 王治馨意在嫁禍 王治馨婪贓案庚日（八日）平政院開審八時之久牽涉多人

● 白狼第二出現 山西五台有匪名宮復初者糾衆作亂勢頗猖獗西人謂爲白狼第二出現

● 新官制將有變更 公府政務討論會議將新官制令內之九級及九功之草稿詳加理由有表示反對意

● 京官運氣終不好 京官俸前定本月照十足給發現徐相國因拙欵還短期債擬仍折扣官吏大失望

● 借鹽官銷之反對 安徽大通榷運局長借蘆鹽二萬引以官家名義行銷皖岸皖商以皖岸尚未破除鹽雖以借應由商銷擬赴平政院控

巧奪天工 鏡面散 果然移醜爲美

登報聲明台灣中華製藥公司鏡面散 每瓶二角五分 洋五瓶

予素抱骨蒸之疾 ... 斑肌膚粗似雞皮 ... 登益湯 ... 來是料六瓶 ... 直呼爲昔日之 ... 夙仇此神奇實 ...

參茸虎筋 海狗腎汁廣嗣金丹

本廠秘製人參鹿茸 ... 虎筋海狗腎汁 ... 本丹治夢遺滑精 ... 少夜間小便必多 ...

轉聾爲聰

來依法吞服藥靈面貌閑洞然直達一無阻礙則對面倉卒風耳不敢間斷即來貴室附買雙料耳聾丸一大盒依前按服兩一兩女使誤竊房中衣服隔壁商酌予危坐室中聽得仔仔細細告訴家人一隊日升盦鬱謝

僕身在中年氣於充實耳聰目明全無衰象去秋偶觸一[illegible]兩耳竟閉塞息全無家人驚嗟呼叫總得領會一二[illegible]服亦無影響[illegible]

絲業會館 崔氏瓣香廬驗雲氏

[illegible]所發行○○京路根德里內○本廬分設南京[illegible]

訴

●蘇公債密交審查 江蘇公債案已由袁總統密交平政院審查

按此可與下列之電參觀

●蘇公債査復種種 蘇公債票案肅政史曾述棨李映庚調查事竣陽日(七日)提出彈章並附呈手摺羅列此案種種舞弊實據略云西門子大班自稱僅買債票四千元並未抵押大宗債票亦未赴公堂起訴前索息之控案係管等假外人名義抵抗政府又日輝呢廠據工程師估價僅值磅(此字有模糊照電碼譯登)餘萬今收歸國有償至百萬係肥私橐又用張某名義代劉之潔及某鎮守使領欵確係浮冒開支云云彈章罪名注重應楊龔管孟五人熊程次之而未及張四

●史官將有改元之請 國史館修史甚難著筆擬請改元以正式總統爲始

●評學會與獎學金 學術評定委員會與獎學基金條例已公布會中設委員長一人常委員五人至獎學基金籌一千二百萬元每年支三十萬元培養學員千二百名每名年俸二百元其資格以國內外專門高等學校畢業者爲限考驗時作文兩篇得高等獎勵者派往外國留學

按以上三電係九日由京發至昨晨始送到者故不及列入昨報

特約路透北京電 十日發

●各使署已接洋商對於中國增加厘金及他項捐稅嚴重之抗議此事似於本年四月間由安徽發起繼乃延及浙蘇兩省[illegible]恐他省亦將照此實行各使署之意中國現[illegible]願[illegible]八五八年天津條約該約規定運稅不得在貨至之地向受貨者徵取銷稅而過入口稅之半消稅有時外人雖亦付之然從未正式承認其正當也各使署又謂中國徵取釐捐超逾常率百分之二分半實屬顯違條約安慶領事前已奉命向巡按使抗議違背條約權利按洋貨售與華人者運入內地徵取厘捐幷不違法今除公向政府抗議外別無他法中國則謂近年來各項條約曾爲在通商口岸外貿易之外國公司多所伸張且質問外人售貨由通商口岸運入指定地點之權利目下外交團雖無聯合之舉動大約不日將開會討論此事

特約路透廣州電 十日發

●此間大風雨水災各區愈增苦難鬻子女者頗多十二歲之女孩售洋四十元

●海軍次長李和抵此勦捕海盜及查閱砲臺

●公民黨機關報大公報謂李開侁非能全不營私者而於准開賭館一事尤遺物議

譯電

外交總長孫寶琦主張於訂結幣制借欵之先與各國銀行開一關於限制各該銀行在華所發紙幣之談判

前清宣統帝已晉封光緒帝之妃四人 此四人現皆居住宮內

袁總統已撥款三萬元賑濟湖南水災

以上德文報十日北京電

中政府宣稱已準備於年內向五國銀行團接收墊欵三千四百萬元以二千二百萬元償還各項外國小借欵餘一千二百萬元則撥還國內借欵 此事實係袁總統與徐國務卿孫外交總長會議以後之結果上項墊欵以鹽課羨餘作抵 政府已令梁啓超與五國團重開幣制借欵談判 一面取銷前此所發改良幣制一事須緩期 年實行之宣言並已咨照各省當局 罪罰家財政現狀已有進步故改良幣制之舉事屬可行且謂政府曾以幣制借欵爲最後之大宗外債云

剿狼官[illegible]各司令發生意見 以致狼得乘機突圍而出復逃隴境袁總統已命段將軍芝貴田將軍文烈準備軍隊 以剿狼匪

外交總長孫寶琦已召奉天交涉使來京 計[illegible]紮兩滿之二十七八兩師師長亦來京勾留數日現已返奉

以上德文報九日北京電

海外華僑滙欵一萬三百元 於袁總統以充行政經費總統已將此欵改充賑濟廣東水災之用

袁總統撥欵一千二百萬元存入中國銀行以一九一七年始將此欵利息充作派人出洋留學經費以四十年爲限每名學生每年得欵四百元凡被派之學生至少須得中學堂畢業程度

大總統已派定委員十人修改學校應用教科書 以教育總長爲委員長

海軍部主張建設海軍船塢於漢口

大總統已着手解釋交通部內之衝突

通州商人公呈政府請開濬運河與北河 至天津[illegible]止以便行駛小輪

以上德文報八日北京電

有法[illegible]三名由北京出發經過西安漢[illegible]成都以至雷夏雲南兩府今日(九日)道經此間彼[illegible]此行與該[illegible]擬築自南徂北之鐵路有關係

德文報九日打箭爐電

花樣翻新之官制

汪生通信

中國自古官制本有官名職名兩種 在前清時如尚書侍郎京堂等類是名也如禮吏兵刑等部是職名也此等制度沿襲最古自入民國僅有職名而無官名近者政府力求合乎中國人好古之思想故仍有增設官名之說此議倡之已久茲聞已由法制局擬定不日即發表爰探得其概要以供告於閱者

(甲)九等之官名(一)上卿(二)亞卿(三)少卿(四)上大夫(五)中大夫(六)下大夫(七)上士(八)中士(九)下士

(乙)九等之資格(一)上卿從政十八年(二)亞卿從政十六年(三)少卿從政十四年(四)上大夫從政十二年(五)中大夫從政十年(六)下大夫從政八年(七)上士從政六年(八)中士從政四年(九)下士從政二年

(丙)九等之任命(一)特任官上卿亞卿少卿(二)簡任官上大夫中大夫下大夫(三)薦任官上士中士下士

以上爲九等之名與職名截然爲二[illegible]凡得膺簡命 雖去其現職而其[illegible]猶存也其得官之資格純以其從政之年限不問其現職之尊卑但所謂從政年限即在前清時曾入政界者亦爲有効然所謂從政資格必仍視現時官等質言之雖在前清從政十八年而不得現任之特任官仍不爲上卿也以此推之現政府除徐相國外實無人能有上卿之資格現政事堂左右丞及各部總長如丁振鐸楊士琦汪大燮周樹模孫寶琦或能得亞卿錢段周梁或能得少卿朱湯劉張章等祇大夫之列而已

或謂於九等實官之外仍將冠以亞銜 與前清同蓋爲現政府當局[illegible]者光緒計必須有賞給卿銜大夫之辦法不然如丁振鐸氏論從政資格當在徐相國之上必可得上卿但現爲審計院長係簡任官而非特任官如張謇氏論從政資格尚不能得一下士但現爲總長係簡任官而非薦任官 諸如此類不一而足故必加以官銜以示寵榮也

此外之委任官不在九等之列蓋與前清未入流等耳說者謂苟行此制則名器不能濫造新進者之運動將無所施其技而身得一官者積資而進至鬚髮皆白時始有上卿之望如前清之翰林自開方以至大拜皆循年齡資格而得之則仕途從此澄清矣

此等官制驟見之或以爲新奇其實不足異也在我國西漢末葉曾行之未久而廢其大略蓋與此無異檢前漢書最後三卷閱之便可了然記者甚佩當局者制禮作樂以及立一法定一制無一不模倣漢制可謂讀書有得者矣

此外尚有功位亦分九等如前清九品然但此等功位乃爲記功而設非如前清之以爲晉升之級也其制即仿日本之位名而變通之日本制正幾位從幾位我則曰功幾位而已其性質蓋與勳位略同但不如勳位之高耳

近日創設將軍制有謂出元帥之奉辦事處建議者有謂經[illegible]曾議通過者據記者調查實根於政事堂主計局長吳廷燮之所條陳命令發表時有上將軍與將軍及左將軍右將軍之分此或按照軍職分等上將加上字餘則或左右或無左右字樣 尚有理路可求至將軍兩字上冠以之名辭有威字有武字有安字照命令上所分配威字駐內武字駐外東三省爲特別制則定爲安字似此等將軍在內在外在東三省爲能[illegible]的不可移動者然此等將軍又實因人授與可以隨身遷移一有更調則秩序紊亂殊不可解且陸軍制官分九等將校尉是也職有總長及師長旅長團長等名此將軍制似官非官似職非職殊難辨別昨晤某威將軍詢以究爲何種制度據云仿日本元帥府之組織爲軍事上諮詢機關然同於日本之元帥府之組織者有元帥府統率辦事處若云爲諮詢機關命令上明明有出則膺閫寄閫府建牙入則總師屯之字樣似亦錯誤記者不諳陸軍制度實能分其統系與權限或云政府之叛此制係爲裁都督定軍區之一種過渡辦法因將軍名號歷史習見西漢末葉即有大將軍偏將軍稗將軍之制軍人多稱重之今取此[illegible]名號以代都督必可樂從此後或作爲一種特別榮典類似前清之勇號其將軍府或即改爲一種軍事諮詢機關如政治會議之類亦未可知然即此已足見政府之用心良苦矣

●鄂省軍事紀要

嘯實通信

鄂省居全國之中位置向極重要而辛亥秋民軍起義於武昌振臂一呼通國響應不半年而民國成立聲勢所在[illegible]磯龜山之地位益重於前雖稱爲陪都亦未爲過故中央對於鄂省軍務非常注意所記者向來所紀述者亦以軍政爲多日長如年揮扇偶暇爰就最近軍事再記數端如次

(甲)陸軍

(一)招兵 鄂軍編練獨立團已由團長盧金山親赴汴省衛輝招募兵士到鄂編成一營其二三營[illegible]七八月內亦可成立茲經段氏呈准中央擴爲獨立旅議定司令部基幹兵一隊步兵六營騎兵一營砲兵一營工兵一營輜重兵一營機關槍一隊療養院一所以燕豫兩省爲招募地點並購戰馬五百匹回鄂備用預計九月內可以完全編成旅長一席即以盧氏任之

(二)槍械 漢陽兵工廠所出槍械當民國紀元前除接濟各省不計外武昌[illegible]望台之元亨利貞各庫儲藏充實毛瑟已有十餘萬枝之多其他稱此可稱爲全國軍械之冠辛亥年耗去其半去歲贛寧作亂時發給北方軍[illegible]者又約二萬枝現今新舊槍械究竟若干尚確數惟知庫藏舊槍較前增多以綠營及[illegible]屬繳呈者也部令凡[illegible]江流域省分所需軍械均由該廠撥發段氏咨准陸軍部該廠所製之砲子彈數目除經各省購取外餘均按月點解武昌軍裝庫存儲聽部取用

(三)派探 川鄂湘皖贛蘇浙七省[illegible]政府商定駐長江坐探偵查匪踪設[illegible]機關於[illegible]口[illegible]分機關於沿江各埠互相聯絡[illegible]務[illegible]匪

靈藥 仁丹

★乾坤清氣康寧
神氣高則除穢防邪
威靈感應體剛氣暢

★仁丹之靈效乎
全球億兆之人熙熙
潤其澤如雨露之降

●主治
中暑傷寒 水土不服
頭痛目眩 猝倒昏迷
腹痛吐瀉 時行邪熱
痰喘氣促 食積不消
虛弱貧血 精神鬱結
其外一切危症服用此丹
則有起死回生之靈效也

●價目
試服包 日金五錢
小包 仝 拾錢
中包 仝 廿五錢 添呈洋銀藥盒
大包 仝 五拾錢 添呈裝錢藥盒
各藥房均售請就近購取

仁丹總經理上海河南路拋球場南首東亞公司

京都天寶齋○謹告同胞○耳聾痼疾○我有神劑○服此立聽○效驗妙藥包可斷根○上海二馬路西鼎新里內便是

萬國九洲第一靈驗耳聾聖品

凡患耳聾一症皆因腎水虛損相火上炎或鬱火傷肝以致耳鳴耳脹耳熱耳痛等症本齋家藏良藥曾經官紳試驗故敢出而問世非徒漁利已也善治男女老幼久年初起一經服此二三盒立覺血氣調和呼吸靈捷真補陰生津液退浮火除邪熱雖十年念年舊症服此丸一料立見奇功諸葯罔效久年老症服此二料無不聽聰爲真乃第一品聖每盒一元每料六盒洋五元不靈包可退洋以昭信實如兩耳挖損再吹八寶吹耳散無不立愈每瓶七角外埠函購郵局安速信局郵費寄費自給○另有立愈心胃氣痛散立服立愈每瓶洋一元如不靈包退還洋以昭誠實

驪製半夏功用

黃帝與岐伯論咳嗽曰五臟六腑皆能令人咳咳最傷人能使百脈空虛臟腑牽動五臟六腑之咳皆必假道於肺故肺爲貯痰之器即是明證至推其生痰之源實由脾土虛濕濕滯者難升濁者難降留中滯鬲淤而成痰故治痰必先治脾脾運既健則痰自化矣然痰亦有五飲亦有五若痰在脾經者名曰濕痰其人面黃嗜臥腹脹食滯痰在肺經者名曰燥痰又曰氣痰其人面白氣喘咳嗽寒熱不樂痰在肝經者名曰風痰其人面青躁怒便溺秘澀痰在心經者名曰熱痰其人面赤心痛口乾唇燥痰在腎經者名曰寒痰其人面黑足寒心多恐怖者素盛今瘦名曰痰飲咳吐引痛名曰懸飲身體疼重名曰溢飲氣短不臥名曰支飲嘔吐背痛名曰伏飲以上五痰五飲古人治法不同惟我瀧氏驪製半夏調攝心脾功能出奇制勝不論各種痰飲咳嗽服之靡不立起沉痾 凡近更精益求精匠心獨運多痰之人服此半夏 **永無再咳之患 能將已成之痰淘汰化爲精液以補天一之水 其未出之頑痰或走大腸或從口吐此法爲古人所未有儘可面試神驗昭彰** 但諸君必須牢記惟瀧氏驪製半夏有此奇效因世風不古每有毫無實驗之藥拾人牙慧抄襲告白居然大言不慚敝號同胞本主人深惡而痛嫉之用特敬告中外采藥諸君此藥曾經南洋勸業會審查總長楊博通中西醫學獲和卿借精通化學英國醫學博士舒棟臣君用顯微鏡驗其精粗用化學法辨其優劣驗得此藥確係濟世良藥嘉獎頭等金牌並由商部註冊改用註冊商標天馬爲記以昭慎重大盒洋二元四角小盒洋一元二角每料六大盒洋十三元二角批發格外克己如無效者可以退藥還洋

上海盆湯弄絲業會館對面寗波路口 **五開間門面瀧香廬驪雲氏總發行所啓** 本廬分設南京花牌樓○杭州陳列所○天津北門衙子胡同忠成棧內

養氣

暑傷氣分故暑熱等症均以清暑益氣湯爲主方顧氣已傷而益之不如氣未傷而助之則暑邪自無從侵入本藥房發行之**助肺呼吸香膠**爲調氣之聖藥即卻暑之靈丹蓋吾人而氣升助肺則氣自肅暑與穢合而氣閉助肺則氣自舒暑與濕合而氣滯助肺則氣自靈現值暑熱鬱蒸之令凡覺胸膈痞悶頭暈眼眩泛噁熱咳口燥喉乾一切氣升氣閉氣滯等症隨時含化二三片立能勻調呼吸正氣既足暑邪自退較之藿香正氣元香連氣丸備以治標爲急者不啻霄壤順時保身者幸知所本而以助肺呼吸香膠爲夏令常備之要品乎 大箱四元每打四十元 小箱二元每打二十元

總發行所上海五洲大藥房謹啓

招商漢局緊要告白

逕啓者敝局辛亥年棧房被燬損失各貨業經各帮組織追賠會與敝總局屢次討論現已解決並由追賠會遍登各報聲明排號期限凡是年八月二十二日漢口共廿四次來漢當時已開兵端不及起卸退回中貨八百十三件存儲協泰棧房單均在客號已否在申過好是否批銷無從查悉理應將提單送交敝局核對以便付現在復查各損失家往往有僅以提單向追賠會重行登報掛號者迅祈重來敝局復核蓋印者不過十之二三深恐路遠不及趕齊是以復請追賠會展限半月自陽曆七月一號至十五號止如已在追賠會排號者仍請先行速至追賠會排號後再來敝局核對雙方審查以期實在而可支配此次敝局與追賠會已爲最後之結束解決之後中外各損失貨均已一併在內並無再有另行理處等事倘再逾限不報乃係自悞以後雖有提單亦作無效思特登報聲明尚希諸君鑒諒是荷

有腎病者請嘗試之

君有背脊痛四肢痛骨節痛以及心緒不寧精神疲倦易於發怒夜不安眠小便諸患等病情否有則君之內腎虛弱有以致之也

腎病來勢隱慢恒不自覺其初發現之病爲背痛腰間隱痛膀胱濕熱四肢僵痛小便渣滓夜汗畏寒手足冰冷或發水腫眼矇頭暈志短氣餒風濕水臌石淋腎炎等病此皆由腎虛爲患耳蓋腎虛則血內尿酸污毒不能排除留滯百脈兜安氏秘製保腎丸乃補腎之品能強壯腎力排洩血內污毒以及膀胱內之石質盡由小便而出病去腎強身體自然舒泰血液清潔精氣自然壯旺凡患腎虛所致之各病者請嘗試之始知此丸功效奇特非與市上補腎藥品所可同日語也

◉各埠藥房均有出售每瓶洋一元二角每打十二元

上海兜安氏西藥公司

Backache Days and Backache Nights.

Do you realise that Pains in the Back, Limbs or Joints—Weak Heart, Irritability, Languor, Sleeplessness, Urinary troubles, are Symptoms of Kidney Weakness?

畫中寓意

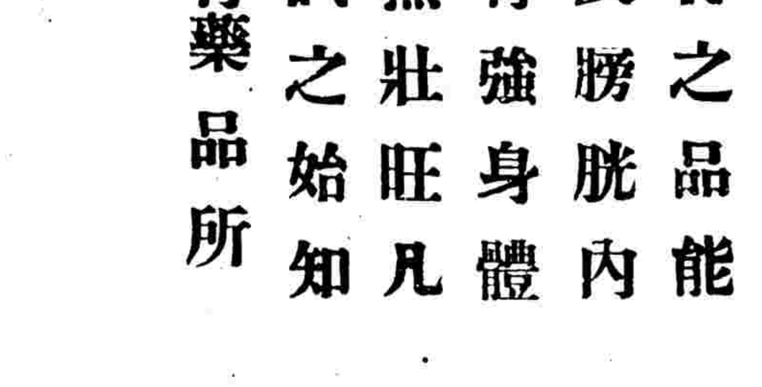

兜安氏秘製保腎丸

第二千六百零四號

大舞臺

閏五月十九日戲

義旗令　梅龍鎖　戲迷傳　雙四進士

閏五月十九夜戲

人才駙馬　蝦蜡廟　賣油郎　南天門　呂月樵全本目蓮救母（遊十殿）

法界迎仙鳳舞臺

閏五月十九夜戲男女合演

大蝦蟆廟　小桂鳳　麒麟童　父麻雀

羣仙茶園十九日戲

十九日戲大減價正廳洋一角特別全班文武名角合演佈景彩片

挑華車　大嘉興府　全本鬧四進士

十九夜戲特聘新到一琴師合演全班文武名角合演佈景彩片

取金陵　四村杰　孟姜女　玉春浦　琴師

春柳劇場

英大馬路東口謀得利戲園原址電話一九九〇

夜戲特別八角頭等六角二等四角日戲減半減價一律通用

新劇同志會全體一齊登台

閏五月十九夜准演

陶子堯

民鳴新劇社

中舞臺舊址

電話三一四一

每夜加演中外活動影戲

全體社員准演

閏五月十九日戲　破鏡重圓

閏五月十九夜戲　可憐姨太太

永年人壽保險有限公司

備老年休養之資莫如保壽　諸公何不爲乎　東亞壽險公司之最老最固且能保衛普及者莫如永年　擔認保欵總數現逾銀三千三百萬兩資產總數已逾銀八百七十三萬兩　總公司設在上海廣東路十號　上海總經理烈士啓

競舞臺

（陰歷十九夜開幕特聘前新舞台全體超等藝員）

（假新舞臺價目特別包廂七包四特正五頭三三二包角廂頭等角廂別角廂角）（定新址）

本二賣油郎走麥城關公捉呂蒙

第一臺

閏五月十九夜戲

張德俊　小樓　八歲紅　趙君玉　朱素云　馮志奎　雙處山　明海白　叫天　蓋　趙君玉　唐靜庵

血淚碑（八本）　獨木關　道遙津　永灘

妙舞台夜戲大減價頭等正廳一角

南市新開

閏五月十九夜戲減價特別包廂三角官廳二角頭等正廳一角

林月梅　一聲雷　陳峰處　周蕙周　桂林　劉獨

攻潼關　木關殺子報

飛鷹牌十二寸双面新唱片已到

特登報恭請各界諸君惠臨敝處試聽飛鷹新唱片爲盼

飛鷹公司辦事處　上海四川路五十三號

總發行所　上海四馬路石路口一百七十六號

浙江全省總經理　杭州城內保佑坊文粹印書局

同啟

新民社

靈隱　寒梅　正秋　優游　光恐　悲世　半梅　鏡花　素素

十九夜戲

重演古裝歷史戲前本

義弟武松

第一臺

十九夜特煩拿手變齣好戲

唐靜庵　趙君玉　八歲紅

血淚碑（八本）　血淚碑（本）　獨木關

江蘇丹陽信成永肥皂廠聲明冒牌

本廠爲挽回利權起見悉心研究同胞外貨諸品較香肥皂光明光製不已各界錄在前商標清有時過稱厚製利...

本廠主人胡謹白

聲明假冒

上海怡春堂經理同和汪六吉棉料宣紙總發行謹告

大舞臺

新排歷史新戲

頭本　泥馬渡康王

擇吉起演

大舞臺

十九夜准演拿手好戲

呂月樵　小達子　三麻子

日戲　（頭本）迷傳　目蓮救母　雙四進士

夜戲　南天門　雙四進士　封金掛印

東京活動影戲園

開設在美界乍浦路中西書院北首第一百二十二號門牌

價目　頭等每位三角　二等一角

日本河端醫院

院址（每午海東號）（天虹口首路十上）（每午洋三橋）（天洋涇濱）

外眼耳喉女嬰內　科科科鼻科科　隨入

花柳毒門新六百零六無痛注射

羣仙茶園

閏五月十九夜

翁梅倩　陸月樓

空城計　盜魂鈴

婦女多而無子何不服此精血丸

每見富貴之人嬪妾以求有子不知無子者由精血不足之故男強女弱則無子女強男弱亦無子必男女精血各稱其平乃可以有子若因正室無出而廣置姬妾即精以縱慾而愈衰雖御血齊之少女必無益而有害也如知此理莫如急服精血丸使精血由補而足疾病由補而去則一索得男可以操券若能夫婦並服使陰陽水火有相生相養之功則嬪妾遂可不置而保衛身軀綿延嗣續莫不於此丸是賴矣此外效能甚多不及細贅云

價格

大瓶洋一元二角　半打十二元

小瓶洋七角半　每打七元二角

黨無從施其伎倆惟各省駐滬坐探經中央飭令取締爲時未久似應再改設於沿江之地傳聞如此確否固不可必也

(乙)海軍

(一)司令 海軍總司令與第一艦隊司令同駐滬上偏重一隅 於軍政未免妨礙而武漢扼長江上下之衝實爲軍防重地中央因令李總司令派員與兩氏商令移駐第二艦隊司令於漢口第二艦隊司令往振興已至鄂自此移駐 復返滬

(二)兵艦 海軍部以湘之洞庭鄂之官沙剎襄皆江河要塞之要隘實注數千里防務極關緊要因 規定江河要塞防務辦法聯蜀湘鄂三省爲一氣 總計多數 淺水軍艦扼要泊駐 現已由閩廠製造便輕木質艦艇四艘 九月可以告成 即由漢陽兵工廠防造多艘 分駛各處從事防務

(三)見習 前鄂省海軍駕駛班及兵工廠附設之海軍機關學堂 各學業生凡一百八十八人今由海軍部咨請鄂軍府飭令各生赴滬聽候任用而各生多就事他方 僅有四十餘人到滬分派長江各艦見習其餘各生仍各投其倉明一體送部酌量委充見習員生以資造就成材

(丙)彰武上將軍

段香岩氏已於四日 蒞彰武上將軍任 鳴砲奏樂文武各官中級以上 俱到府致賀成儀頗極一時之盛 湖北都督府額 現係橫書門楣之上今以紅緞掩蔽而加懸將軍府額 於上長約丈餘直書彰武上將軍府六字以時間匆促不及以金漆製其字係用花紮成 自見之殊覺新異機關既已變置想後此鄂中軍事必能與之俱新也

●白狼歸歟

英文楚報得三日函云白狼 昨率其羽黨達到 離魯山不遠之處該匪現已分成二股人數各約千名白狼自率一股其他一股現亦向東進行離此間以南不過百里 余等但悉此股白匪現爲官軍司令張某所追勦 他所聞俄某頗稱勇敢堪當司令之職 白匪部下善戰之頭目有名李鴻賓者聞已遭官軍擊斃 白狼自己亦受重傷惟朱老年現仍隨同白狼抵離此不遠之地 故該匪之蠢離陝境已無疑義尾追該匪之官軍已馳抵此間原駐此間之軍官陳某已率隊迎擊白匪 昨日與匪交綏鏖日已將匪衆逐退 俾不得追窺此城陳某現尚未返惟士業已馳回據此之郷人傳稱白匪並無大志現已喪魂落膽或且若喪之命運已終 吾人得從此復享太平未可知也

楚報接云白狼以前之蹤跡令人無從推測今得關於該匪目前所在地點之消息殊爲幸事本社得最近消息知該匪在龍駒寨左近爲西安官軍所敗遂改其原取之東行方向折而南竄遁入山中預料該匪必縮出現於漢水一帶地方或竟改竄川省亦未可知然該匪之目的似在復取東行之路 本社訪員作函云魯山 地方係一縣城在南陽府之北與寶豐城相近該城即白狼之生產地亦爲其舊巢所在之處該匪現在之狀況極類一負傷之猛獸益頗思重回舊穴以資休養也該匪自龍駒寨至魯山約

所過地方未聞有何抵禦消息當因各地駐士均已避難他往人民亦未告該匪舉動之故 該匪最初出現時官軍有剿滅之責而竟不能剿滅今該匪已返老巢若能乘此設法聚而殲旃猶爲中國之大幸蓋該匪現已失勢必不能再與官軍對壘也

●交通部長與英文京報記者之談話

交通部自梁總長視事後即極整頓大加掃除廊清之舉不特吾人士之耳目即外人亦且以此卜吾國政治前途之興 府北京西人各報因於該部改革之事記載不止一次無非發揮此種之趣旨近今見英文京報載有交通部某員與該報記者之談話一則特節譯如下

某君之言曰交通部梁總長日前因病告假一月假期滿即可到部視事此次梁總長告假無論部內部外均以爲與整頓部務事有關其尤引人注意者則鐵路局長葉恭綽辭職之事即發生於是時也葉局長辭職後何人繼任梁總長尚未能決加以梁君士詒恐更易他人于其本系有妨從中梗阻故此事一時未能見諸事實現外間多有謂將以權量總管路政者因權與梁葉接近極爲該派所歡迎然以余觀之其結果必恐不過維持若也葉恭綽君之欲辭職亦非一日當葉君見總統時已表辭職之意大總統加以慰留當初任其次長時頗稱病常不到部近則照常到部態度與前大不相同據余等觀察交通部易人問題日下未必即行大約俟內官制宣布時同時並擧 近日擬訂之內官制各部一致交通部不能獨異改局爲司已成定論屆時將局長葉恭綽爲司長 究任何人梁總長自己胸有成竹交通部之改革如此辦法最爲穩妥亦最易收效大約梁總長必採用此法無疑也

再進而論梁士詒彼蓋久歷仕途而有機智者也揣其所以能把持至今之勢力至於最近雖稍失勢而其原有之根據尚能保全者是亦適有天幸近日梁常聚集其同黨密議保全自身抵拒異己之方法然其表面雖殫力經營而表面仍不露聲色故示人以鎮靜外間皆以爲交通部改組時同系中人必有抵抗之舉動自余觀之彼必不出於此蓋最後抵抗之方法彼非至必不得已時斷不輕於一用也

●記七月七日之參政院

七月七日下午兩點三十五分開會院長未到副院長汪大燮代理主席參政出席者三十六人政府特派員二人照議事日程開議 官吏犯贓治罪條例請求追認案(大總統提出)初讀政府特派 登台說明理由畢云民國三年以來行政司法等官行奸納賄攜款潛逃者層見迭出政府爲保護公安維持人權起見特設此項條例令出此案即請公決 說明後主席請衆位有無質問王揖唐質問罰犯贓之點 所謂贓者以其有僞盜性質也枉法者曰贓則可不枉法者亦曰贓未免不 政府委員答覆謂凡贓得之外皆謂之贓王揖唐云然則第四條於攜公款潛逃之規定何以不悉謂之贓款汪有齡謂贓款人應以數目多寡定罪之輕重應以情節之輕重而定罪之輕重因若以數目爲比較則法定數目之一足則即時行刑而差一數未足法定數目卽以常律論則未免太輕也主席付討論大體鄧鎔賛成從嚴罰非從嚴不足以肅清官吏也王揖唐請付審查 梁士詒則主張不付審查即時表決大體鄧鎔賛成付審查主席以付審查付表決得多數遂指定梁士詒鄧鎔等九人爲審查員主席謂審查報告宜限定日期梁士詒謂本星期五報告遂宣告散會時三點三十五分

●記泗陽匪黨莊其仁伏法事

江蘇泗陽縣屬莊圩莊其仁 富而也前清末葉曾爲諮議局局員其人貌若長厚而其心懷莫測竟以勾結亂黨事爲蔣護軍使拿辦 蓋莊於前歲借辦清鄉聯絡各縣土匪擴充勢力私購快槍數百桿 除自用外復源源私購接濟各處土匪 劉前護軍使曾予以備補管長之名義去歲贛甯亂起即結合土匪窺伺清江嗣見軍隊不應始歛迹未動今春復欲潛通亂黨勾結仲八約期起事 幸各重要機關多已破獲仲匪亦被擊散莊乃畏法潛匿 並將家眷及細軟物件悉運至上海蔣護軍使已偵悉其不法情事飭其乘隙遠颺乃亟設計嘉獎以羈縻之并勸令回鄉維持地方治安 莊乃復携眷潛回 蔣護軍使聞信急授密策於團長吳士芬率兵 前往作言因公赴泗陽 假道該圩先收附近各村練勇槍枝繼奪該圩練槍枝 莊其仁見勢不佳自用手槍擊傷肚皮並未殞命當即就獲 連夜解浦共收獲快槍一百十二桿子彈二千六百餘粒是時蔣都督亦收自控告莊其仁之案頗且查出亂據甚多電致蔣護軍使速即審解浦之後即報告馮督旋得覆電迅予正法已于六月十九日槍斃矣

●直東擒盜世界

直隸省偏東 灤樂亭撫寧豐潤臨榆等縣 地濱渤海 本爲海盜出沒之區近日尤形猖獗據所聞數事誌之於左凡屬司綏靖地方者宜注意速籌剿除之計也

樂亭 縣境大清河漁稅局 於上月某日晚間特來海洋 (該處呼海盜曰海洋) 劫去局內銀錢並擄票四人 (擄人勒贖曰擄票) 事後以四百元之代價將此四人贖回

濟民塢 (屬灤縣境) 設有魚鹽局一處漁戶向由該局購鹽上月十八日有漁戶李某雇船 該局運鹽半途突遇海洋十數人手持式毛瑟鎗喝令帶帖 (勒令爲盜供役曰帶帖) 船戶畏死相從不及百里又遇官船五相遇擊該盜等知不能敵始登岸逃竄而近日盜勢尤熾有盜船五艘竟公然停泊於邊莊子 地方爲濟民塢鹽坨運鹽外出所必之要道離坨僅五里許常放鎗以示威運鹽船隻未經帮帖不許裝載致鹽戶咸相戒不前又有南鋪北鋪二處近費時有海洋到該處勒令漁戶輸捐按船隻之大小勒捐自二十元至六元不等稍有反抗則身家性命亦難保

日前有該處道經距 南戴河 三里許之地忽聞砲聲不絕登高遠望則見有海洋十餘人與馬兵數名格鬬 馬兵以衆寡不敵伏鞍奔走 一馬則彈斃騎幸未傷人然亦險矣

●江蘇公債案當局者之詞令(四)

▲三年正月隨同報告案附陳國務院密函

敬密陳者蘇省前領中央八厘公債票五百萬元一案除發售墓四宗共計票額一百三十八萬八千八百元餘存票額三百六十一萬一千二百元元年九月分別向滬上各商號四成抵押一百五十萬元常年八厘計息自底催贖爲急無款付因此移押西門子洋行限展以六五成抵押實有餘款可資抵注該行原允押若加至六五折必須咨明財政部核准發息方可照辦維時餉需急當即商程都督咨商先以六五成押款借商候奉准再向該行找收加押財部覆電迭押借與作泉同予准發息以加押之說迄無成議二年四月期滿復咨奉財政部核准展限三月嗟商作價找絕當於七月間議定七折作價與該行結欠押本一百五十萬元息金十一萬八外加二厘六毫用費四萬一千八百六十元共計一百六十五萬一千八百六十元按照七折計價應交債票二百三十五萬九千八百元德閎上年六月入都由省公署轉接張總長函並抄示總理在熱河都統任所發號電內開前奉查前年中美銀行我公曾有計畫今宜設法促其實行南京都督府餘存八厘公債三百餘萬目前可設法使抵押即以此項作爲中美銀行資本表面上全由國民結合不涉國際苟商務確能發達則國稅收入必旺此大借款亦不足懼事無根本望公速起圖之等因因思前項債票除報抵該行本息外僅存一百二十五萬一千四百元實士勾泉於事無濟且七折全數找絕受損實亦過鉅乃於萬不得已之中提出債票一百六十一萬一千二百元七成作價抵付一百十二萬七千八百四十元時値甯亂方急軍用浩繁一面竭力節縮一面設法騰挪勉強湊集將債票二百萬元如數贖回區區之私亦以此票乃吾國經濟生死問題雖在荊天棘地之中亦必死力奔赴尺寸冀有基礎又因國際信用所關甚鉅不能不保守秘密德閎九月卸事即密商張總長轉達總理報告情形候示辦理旋奉傳諭前議仍應籌備進行所餘債票二萬元應即暫存聽候撥用都督府由軍事報告案經核編送部前此存票額既須存備中美銀行之本其表面仍由民結合干涉國際關係自應仍由蘇省軍事告案內報部支銷惟德閎責任所在用將此案曲折原委詳晰陳明以昭徵信而免誤會除照錄上年六月總理號電張總長巧電九月德閎寄張總長密函稿先經函送韓民政長備案外謹再具函附陳鈞院鑒閱密存備案此中消息於吾國經濟信用影響非細苟有不愼機緘一洩觀聽易淆不特目前計畫根本破壞即使將來國民實有結合之能力亦不足以取信於外人 至於合資組織作始甚鉅如何涵濡而集偉觀成伏候鈞裁(下略)

▲五月三十一日呈大總統國務卿籌稿

竊德全歷民國元年四月再任江蘇都督適奉大總統命令接收南京留守遺軍都督兩機關軍隊事宜時熊總理正長財政由德全電奉核發八厘公債票五百萬元熊前總理秋間辭職南來亟囑加意保存可爲實業準備以餉需萬急勢不能不售墓應用除陸續發行並搭放各營俸餉一百十八萬八千八百元業奉財政部核准發息外又奉大總統飭撥交陳其美二十萬元計餘債票三百六十一萬一千二百元德閎時充都督府秘書長承命赴 與前松鹽局長史家脩前財政司長熊傑諸人分別籌措運輸接濟甯至鄉甲威族之欵均爲搜羅挪借應急迨十一月德閎受任民政所借短欵時有索散碎累作收束擬以前項債票售抵而鄉僻戶其中幷有婦女之欵對於債票殊不信用時近歲闌客中需款尤急復由熊傑與上海西門子洋行經理管辭麟向該行洋人商售五十萬該洋人以票未發息不肯收受一再磋議改爲六五折抵押先付四成俟咨部奉准再行找足嗣熊傑前借短欵本有管辭麟間接之手在內乃由管辭麟提議乘結總數移

崔氏瀛香廬上海盆湯弄絲業會館後當波路口五開間門面總發行所方是的眞●本廬分設南京花牌樓

敬謝 驗製 壯陽廣嗣金丹 一得一男 請

鄙人先天不足後天失調以致年當強壯仍然春行秋令闕嗇一毫不終神欲離形飛去夜間或入夢遺精或無夢亦泄漸至陽萎寒琴瑟難調人生恨事莫甚於此服各種壯陽種子之藥不意毫無影響去冬偶閱報知貴主人所製廣嗣金丹有比衆不同之其樂洋洋老妻一索而得已經懷孕四月

參茸 芝术 海狗腎扶陽種子寒谷春生酒 丹

始創獨秘種子良藥○購者認明鍊雲牌號方時的眞○功助年邁種子年輕扶陽○虛言欺人罪我惟天

求嗣之道在於男精女血充足而無病後乾施而坤受也故男子補腎爲先女子以調經爲要男子腎經不足則有精滑精薄精冷等症或以陽萎多寒或以

立愈小腸疝氣限三日永遠斷根

京都天寶齋謹告同胞●如患小腸疝氣從速購試●立能消脹平墜●可以一刻而止痛●且宜慎認●毋以自誤

遷移三馬路大舞臺對面 上海鍊雲大藥房謹啓

歸西門子名下承押計借票三百六十一萬餘元四成抵借一百五十萬元既免紛霆且以堅與戶之信用二年四月押期屆滿迭經部咨請財政部核發利息原議奉准後找算故仍以六五折咨報旋本部復如何找給價能稍寬請照辦否此暫時而展唯事關債應將用途先行造報籌撥俾便迅速息免失信用等因當以該行屢來催撥現正派員前往展而礎找價格果能稍高擬即售去至用途一層均係湊濟軍餉歸還借墊催存發追運軍用冊報時彙入全案詳細開列等情具復在案六月間德國本命入都省第接張總長自通州來函抄示熊前總理熱河所有銑電略開大借款成監極嚴五國結合官速商務實業力圖振興前中美銀行資存借款法促其實行南京都督餘存八厘公債三百餘萬可設法作抵押以備作中美銀行資本表面上全由國民結合不涉國際事關根本速起圖之等語閱七月南旋越宿亂作而西門子第二次押款又屆復經咨覆財政部冬電內介查照前咨暫商展期或礎商找絕價格部核辦等因遵即派員確商結算應欠押本一百五十萬元八厘息金十一萬元外如二厘六毫用金四萬一千八百六十元共一百六十五萬一千八百六十元按照七折九實應交債票二百三十五萬九千八百元當因熊前總理曾有保存之囑因提出債票一百六十一萬一千二百元七成結價抵付一百十二萬七千八百四十元別於地方款內竭力籌撥五十餘萬贖回二百萬元適張總長北上就職道出滬上因即請其轉陳前總理取決遂止張總長告以六月熊總理熱河來電詢及此事曾接其面答當亂以後文卷散佚無從檢查熊總理如仍本此指進行即陳明大總統補抄原電寄滬以便聲叙備案張總長行後隨又詳細再寄一函轉陳候示中外合資設原信用所關甚鉅其時不得不保守秘密因將西門子一欵遵部電礎商找絕各節先行咨報財政部核辦奉九月敬電催付息須將用途報部蘇省軍用冊報至今未到應查照原案迅速造送查核無誤再行照章付息等因又於卅日電復債票曾押各欵與他種欵入混合列收礙難提出另擬俟造送軍用冊時彙案核覆西門子票已找絕勢難久待上年已售一百二十八萬餘元已蒙核准同一用途乞一律俯准等語聲復核辦嗣後當未奉復十一月熊前總理抄寄熱河原電二紙囑即照叙原委查照電有書面全由國民合不涉國際等語得不在省軍用案內列銷該國韓民政長詳述形並咨熊前總理原電暨國務張總長稿送備案一件資在報告內宋追送到以前追編別呈送館所有熊總理中美借款債票二萬一案隨收支摺另附務院備案一件隨案開具借與款目清摺另函聲請財政部辦內二一宗又復登明此款已函致省公署並國務院有案旋請辦理等語旋奉發交江蘇民政長核復出張長壽齡到省後又分移歸國稅廳辦本年二月債票發息屆期西門子屢備案持財政部次飭向原理楚復至爲請問均經婉爲應付(此條未完)

散放金陵振欵之報告

江甯散放郵報告書云敬啓者江甯振欵前由都督馮巡按使韓暨郵黎東海大總統恩發給八厘公債票二百萬元迭請公署集合紳商籌議并行以債票押抵困難異常未能實行散放各情形業經鼎前詳細報告月前都督馮巡按使韓吾甯災黎待欵孔亟忍久延至再思得一權宜區分之策電呈明大統並商財政部因發之票每張千元不便散放擬化整爲散變通辦理凡三百元以內損失之戶按一成發給現其三百元以上悉按成折給債票如有畸零尾數仍付現欵由省另立一冊十元百元之債票以爲替代並由省組織一機關經理此項本息事宜以利散放而昭信用其未盡事宜金鼎酌面陳一切等因鼎遵於五月三十一日由甯啓程抵京後赴財政部暨都督巡按使愛吾甯民之政見公依票押欵成之現狀與吾甯諸父老感激催與之實情陳述理由詳細代達蒙部呈奉大總統飭

撥換中央新發行六釐公債票一百六十萬元

計分百元票五十元五十元票五十萬元十元票六十萬元三種并飭由鹽省縣契項下撥給現銀三十萬元前存八厘公債票二百萬元由部交中國銀行註銷鼎當即由京分別電復都督馮巡按使韓在案旋由都督巡按使電部先將百元票一種交鼎領回鼎遵即赴部將百元票五十萬元如數點收本月二十日由京啟行二十一日旋甯二十二日旋開親赴由部領回百元債票五十萬元送請巡按使公署驗收其五十元票五十萬元十元票六十萬元約兩星期可以印齊屆時由巡按使派員往領此次鼎奉派赴京請換債票并領回債票之情形也湖自甯亂發生及秩序恢復以後鼎與我諸父老兄弟爰思追隨將及一稔桑梓服務未盡微勞撫衷自問負疚良多幸振欵一案仰蒙大總統之殊恩都督巡按使之盡晝內而財政部之異常體恤外而政廳財政廳極力維持始得有解決結束之一日此後支配審執散放均由行政官廳主政鼎前奉任命都辦下關商埠善後事宜亦於昨日上書巡按使懇代呈請免官從此退居公民藉遂初志知我諒我諸父老兄弟乞垂鑒焉金鼎謹啓六月二十五日附開財政部都督巡按使往返電稿二件巡按署收條一件辭職書一件

復江蘇都督巡按使南京都督巡按使馬既密世電及另除均悉八厘票撥歸振欵案已奉大總統面諭由驗契項下撥三十萬元並改撥六厘公債票百六十萬元八厘票經館等因並聲明應撥六厘公債票即分爲百元五十元十元三種百元票可否即交金鼎領回其餘印齊即當電致省使派員來領至原存八厘債票二百萬業由部函送中國銀行註銷特達財政部

南京財政部鑒院密真電敬悉應即遵辦撥還六厘債票請先將百元一種發交金鼎領回餘候電示再行派員具領馮國璋韓國鈞文

巡按使公署收據 頃奉巡按使諭將金鼎先生交到由財政部領回一百元六厘債票自一號至五千號計五千張隨同金先生會同郭仇兩先生送交財政司由第二科點收除取回收條存案外合行另繕收據送請查照巡按署總務科第三股具

辭職書 敬陳者竊照江甯下關商埠局務從前向由省公署派員辦理自上年兵燹後商場情殘燼中央以下關爲省會要地輪軌交通商埠範圍亟須恢復是以任命傳春官幫辦江甯下關商埠善後事宜本年二月傳前幫辦免官事任命金鼎接充是職任事四月莫展一籌幸隨時就近秉承指示得以將清丈官民地段及規畫商場區域另關城門填築官地添設警察整理馬路並督給埠圖各事次第就理業經先後分別呈請酌核辦理在案第以公欵支絀設效果不免稍遲蓋地方值凋敝之餘籌措則不忍累商借欵復諸[illegible]病故仰體宏謨以關門取土填築官地及營基變價二事爲籌欵建築江岸及廣闊馬路之資幸蒙嘉納允准實行現在商民賑郵業荷頒發散放市面自可日漸繁興又當省會官制改組方新局務亦應及時厘定是時幫辦名義尤當然取銷以副文質擬懇巡按使鈞鑒大總統府幫辦江甯下關商埠善後事宜一職即行裁撤所有商埠局仍遵舊制由巡按使派員辦理如蒙按使以此職務不必裁則乞代請另簡賢能以節佐理鼎何荷大總統惠濟災黎之德復念督巡按規復桑梓之勞思追隨及一稔伏乞代呈請賞准免官退歸休養藉遂初志此後日與四民歷歷樂業共沐仁澤悉出鈞慈無任感激待命之至謹陳

● 京短信

巡按使奉大總統命令禁止賭博本月三日飭警廳王桂林出示凡花旅館一概不准聚賭違者照律懲辦從此花舫旅館當爲減色

▲王鎮守使因其母有疾已於前月三十日赴京省視

▲小彩霞街新民髦兒戲館生意頗不寂寞乃忽於前日閉歇因女伶不肯登台啟戲已明四斷忽然停演看客大譁各還戲資始散

▲韓巡按使所裁汰之錄事等員已咨送燕常道尹署分別錄用

▲絨莊巷甯屬女子師範開辦多年今春改爲女子工藝學校時公舉爲校長又兼南洋鐵道學校會計長近因蠹賣鐵道學校器具潛逃女子工藝學校學生聞之紛紛索還保証金女教員及齋夫等八索付工資均無着落現已向縣知事署呈報

▲省垣各學校均放暑假惟津貼之費至今未能領到各校長及教員現正與縣知事交涉

專件

● 都統府官制

第一條 左列地方各設都統一人

熱河

綏遠

察哈爾

第二條 都統統轄所屬軍隊管理該管區域內軍政民事務

第三條 熱河都統管轄熱河道及卓索圖盟昭烏達盟

第四條 綏遠都統管轄綏遠道及烏蘭察布盟伊克昭盟

第五條 察哈爾都統管轄興和道錫林郭勒盟及察哈爾左翼四旗察哈爾右翼四旗各旗牧廠達里岡厓□都各牧廠地方

第六條 都統掌所部軍隊之整旅計畫並該軍區內徵兵及道事務

第七條 都統於所部軍隊有將飭訓練維持軍紀之責

第八條 都統於軍政事務承大總統之命受陸軍部之監督

第九條 都統於軍事之計畫及命令承大總統之命受參謀本部之監督

第十條 都統管轄所屬區域內民政各官及巡防警備等隊並受政府之特別委任監督財政及司法行政暨其他特別之要之行政事務

第十一條 都統於所轄道尹之命令或處分認爲違背法令妨害公益或侵越權限時得停止或撤銷之

第十二條 都統於管轄區域內有維持地方安甯之責遇有特別事變或經所轄道尹之詳請認爲必要時得使用兵力

因前項情事使用兵力時應即呈報大總統並通報陸軍部及參謀本部

第十三條 都統於所轄地方官吏認爲應付懲戒者呈報大總統請付懲戒

第十四條 都統於所轄地方官吏認爲應給獎勵者呈報大總統請給獎勵並咨陳內務部

第十五條 各道所屬各縣知事由都統呈請大總統任免並咨陳內務部

第十六條 都統督監所屬特別官署各依該官制之規定及該主管部之委任行之

第十七條 都統府置書記官三人承都統之命掌機要事務

第十八條 都統府置參謀長一人輔助都統參贊軍務

第十九條 都統府置參謀二人承長官之命輔助參謀長分任軍事之計畫

第二十條 都統府置副官二人承長官之命管理宣達事務

第二十一條 都統府設軍務處置處長一人以參謀長兼之承都統之命掌軍務處事務

第二十二條 都統府設總務處置處長一人以秘記官一人兼之承都統之命掌總務處事務

第二十三條 都統得委任軍官並自辟掾屬佐理軍務處及總務處事務其職掌員額由都統自定仍呈報大總統並分別咨陳陸軍部或內務部敘等註冊

第二十四條 都統府之經費另定之

第二十五條 本官制自公布日施行

● 熱河道綏遠道興和道區域表

熱河道轄縣及地方區域如左

承德縣 灤平縣 豐甯縣 隆化縣 平泉縣 塔溝縣 朝陽縣 阜新縣 建平縣 綏東縣 赤峯縣 開魯縣 林西縣 圍場縣 經棚設治局所轄地方

綏遠道轄縣區域如左

歸綏縣 薩拉齊縣 清水河縣 托克托縣 和林格爾縣 五原縣 武川縣 東勝縣

興和道轄縣區域如左

張北縣 獨石縣 多倫縣 豐鎮縣 涼城縣 興和縣 陶林縣

● 修正各省所屬道區域表直隸省口北道區域

直隸省 口北道轄縣區域如左

宣化縣 赤城縣 萬全縣 龍關縣 懷來縣 陽原縣 懷安縣 蔚縣 延慶縣 涿鹿縣

● 糾彈法案

第一條 官吏有下列各欵情事之一者依本法糾彈之

(一)違反憲法事件(二)行賄受賄事件(三)濫用威權事件(四)玩視民瘼事件

第二條 肅政廳肅政史認爲官吏有第一條各欵情事之一者得依其職權逕呈大總統糾彈之

第三條 大總統認爲官吏有第一條各欵情事之一者得特交平政院肅政廳查核之

第四欵 肅政廳對於大總統特交查辦事件由都肅政史指定肅政史二人以上查辦之

第五條 第四條之查辦事件經肅政史查辦後認爲應行糾彈者依其職權逕呈大總統糾彈之

第六條 第四條之查辦事件經肅政史查辦後認爲毋庸糾彈者應報告於都肅政史由肅政廳官復大總統

第七條 官吏有第一條各欵情事之一經人民告訴或告發於肅政廳者由都肅政史二人以上審查之

第八條 第七條之審查事件經肅政史審查後認爲應行糾彈者依其職權逕呈大總統糾彈之

第九條 第七條之審查事件經肅政史審查後認爲毋庸糾彈者應報告於都肅政史由肅政廳批駁之

第十條 第九條之批駁人民告訴或告發事件由肅政廳按月彙呈大總統

第十一條 肅政史於糾彈事件認爲情節重大未沒濡者密呈大總統糾彈之

第十二條 肅政史糾彈事件經大總統核定認爲應交平政院審理者特交平政院審理

第十三條 本法自公布日施行

● 行政訴訟法案

第一章 行政訴訟之範圍

第一條 平政院除法令有特別規定外對於下列各欵行使審理權

(一)中央或地方最高級行政官署之違法處分致損害人民權利經人民陳訴者(二)中央或地方行政官署之違法處分致損害人民權利經人民依訴願法之規定訴願至最高級行政官署不服其決定而陳訴者(三)肅政史依第十一條第十二條之規定提起訴訟者

第二條 平政院不得受理要求損害賠償之訴訟

第三條 對於平政院之裁決不得請求再審

第四條 平政院因審理之便利或必要時除地方最高級行政官署之行政訴訟外得由平政院屬託被告官署所在地之最高級司法官署司法官並派遣平政院評事組織五人之合議庭審理之其庭長由平政院長指定

(未完)

● 白狼歸歟?

臞公

白狼竄擾陝甘精華搜括殆盡今且倦而思歸吾不暇爲隴隴歷劫之人民悲而深憫官軍之疲於奔命也蓋白狼西竄以避其東歸官軍節節尾追其勢憊亦甚矣秦西武人之恒言曰『勿與敵人見汝背影』今官軍之尾追白狼乃無在不見狼之背影此狼之所爲竊竊而官軍逐寇之功績誠不可及也謂余不信曷請問擊狼健兒伻見狼之面影者有幾人哉今狼竟棄隴而歸矣彼長途僕僕之官軍其亦可以少休也夫噫

大陸大藥房
西美花露水唱歌

2·3	1 —	3 5 3 5	6 —
(一)花露	水	西美第一	香
(二)沾衣	襟	解瘟、井避	疫
(三)浸手	巾	醒腦又提	神
5 3 1	2·3	2 6 2	1 —
(一)我大陸	製造	最精	良
(二)祛邪穢	敷搽	治熱	毒
(三)止痛癢	治痱	治痱	疹

亨茂汽車公司廣告

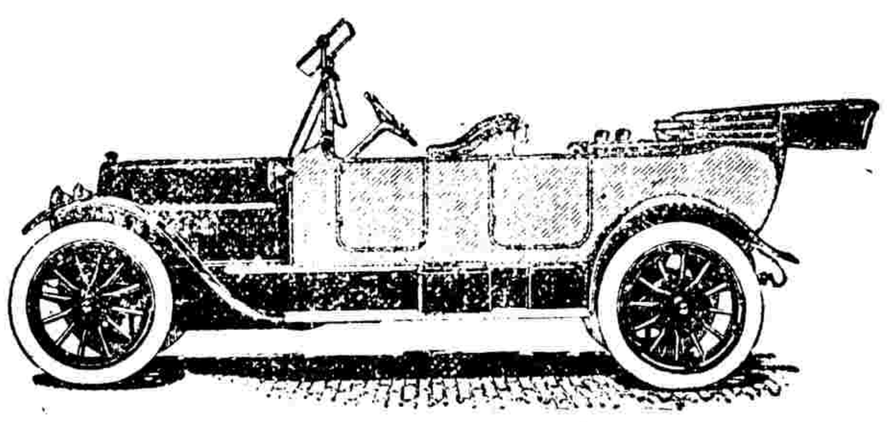

本行新由歐洲運到美國特等克式十六部汽車坐客乃用七電位可開行甚為靈便每點鐘取租費者該車對定五元欲租用者請到本行面議至跑馬場寺路洋行號靜安寺路新閘汽車處選用可也電話二六八六號

中國精益眼鏡公司
中國自製最新發明吼力克鏡片

吼力克鏡片係凸凹曲透光學及生理學研究而成能保護人之目光故本公司銷場極廣而於此世界各國推行已十有餘年所出各貨出品以來不特吾國人歡迎即西方獨步中西士女亦多樂顧此可見本公司實事求是與尋常販售船來品而自命特大言欺人者絕然不同也茲將吼力克鏡片大功用略舉於左（一）該鏡片係按準各人目光用機器磨成凹凸形四傍上下光線相同其功用恰與天生睛球無異故能使戴者目光四澈不勞俯仰轉側自可左右顧盼與平面鏡之祇能平視者迥別（二）該鏡片能貼近眼匡而與眼毛並不觸礙（三）能遮蔽目使塵氣不易侵入（四）鏡片質厚而純遠望之宛如水晶兩滴精瑩煥采故戴者神采每增百倍（五）該鏡片光線合理故雖用於日光中亦不眩暈以上略舉梗要至其奧妙則惟戴者能詳言之本公司因目為人生最寶貴之物故悉心研究親手製造海內宏達當能鑒之再外間近有以明目混充本公司吼力克鏡者尚祈留意

高德洋行

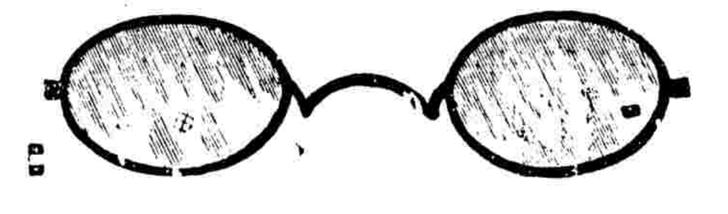

上海英大馬路三十六號便是

創製吼力克化學灣形鏡片

鏡自近來眼科研究於眼光之影響以明目理原為八大學問以世界上最盛最繁之物故行之者奏效愈大萬研究復明行有一枚之功有上名利者而上者必張花光使得老其眼鏡未能盡善立明而各光損害其弊已無上之花者紙名自深故正而試眼鏡等學已博士賓德雷啟

（拜耳大藥廠）

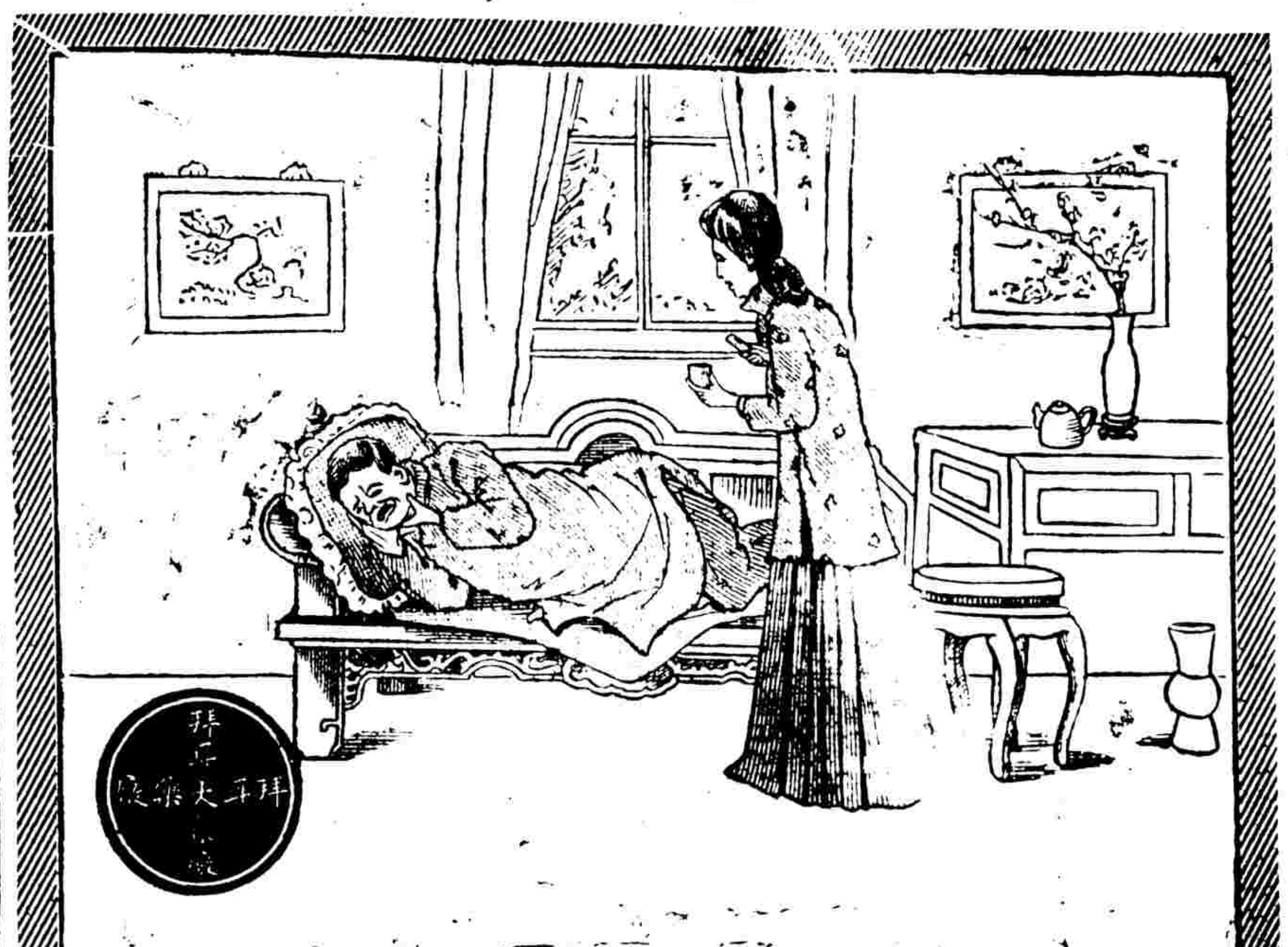

風火牙痛最為難忍痛甚者坐立不安日不能食夜不能眠身體發熱頭昏腦暈若服德國拜耳大藥廠阿司匹靈藥餅其痛即止身體舒暢諸症悉退

購者須向各大藥房認明拜耳大藥廠十字縱橫商標每瓶二十枚每枚重八格林謹防假冒

蘇城南濠街
九代醫家
譚蓉江來滬

僕以寓中來診顧眾一家均經脫治病本科世傳十九代醫科內海外花柳名科治別各種大症傳外重凡可研究格毒特症兼梅毒重外科凡可研究包愈如意全效均謹備者問津京雞鳴寓於北浦橋路保康里第一弄家便是

滬寧鐵路行車時刻表

上海至南京客路時刻表

上海開	南翔開	蘇州到開	無錫到開	常州到開	鎮江到開	南京到
[illegible]	[illegible]	[illegible]	[illegible]	[illegible]	[illegible]	[illegible]

南京至上海客路時刻表

南京開	鎮江到開	常州到開	無錫到開	蘇州到開	南翔開	上海到
[illegible]	[illegible]	[illegible]	[illegible]	[illegible]	[illegible]	[illegible]

滬杭甬鐵路行車時刻表

由上海開至閘口

上海	莘莊	松江	楓涇	嘉興	杭州	閘口
[illegible]	[illegible]	[illegible]	[illegible]	[illegible]	[illegible]	[illegible]

由閘口開至上海

閘口	杭州	嘉興	楓涇	松江	莘莊	上海
[illegible]	[illegible]	[illegible]	[illegible]	[illegible]	[illegible]	[illegible]

津浦鐵路開車時刻表

由天津開至浦口

天津總站	天津西站	滄州	德州	濟南	泰安	兗州	臨城	徐州	蚌埠	滁州	浦口
[illegible]	[illegible]	[illegible]	[illegible]	[illegible]	[illegible]	[illegible]	[illegible]	[illegible]	[illegible]	[illegible]	[illegible]

由浦口開至天津

浦口	滁州	蚌埠	徐州	臨城	兗州	泰安	濟南	德州	滄州	天津西站	天津總站
[illegible]	[illegible]	[illegible]	[illegible]	[illegible]	[illegible]	[illegible]	[illegible]	[illegible]	[illegible]	[illegible]	[illegible]

下關浦口往來公渡時刻表

下關開：上午九點，上午十一點，下午二點，下午四點，星期日下午十二點三十五分，星期一下午十一點十五分
浦口開：上午十點二十分，下午十二點四十分，下午五點，星期日下午一點三十五分，星期一下午十二點十八分

真嵉獲利之捷徑　嵉嵉做麵機器　嵉嵉文明之科器

做掛麵切麵機器很是靈便又巧妙的機器明白實價的過一副開洋麵的諸君都有發財的所以現在日進月發的賽過風行發達的買主諸君試買一了知我們不欺你的方價單圖樣得信來的副了上海老白大橋嵉洋行敬白

善治各種毒症

僕居余遊滬江親染梅毒引入柳巷花天酒地僕不甚悲生竟穿鼻爛全勢形脫苦萬分民食救合家驚絕不信醫藥俱無少數子開友人言及前患是症自服上海河南路彭壽堂犀黃化毒丹而盤踞之毒全除僕以服過奇效谷家諸藥奇友曰該堂方異藥妙絕非名各種資可比僕即命購雙料化毒丹下疳者服散各四瓶依法搽服果然大見奇效九丹奇日旺肌後即覺腦痛均止疼處常生肉周身胃納華不一月腸復原形照生育生周患梅毒者自服生同落無後足見善治與衆不同惡疥瘡梅毒者幸勿交臂失之花柳過生誌謝

（龍涎哮喘氣急勸世丹）

哮喘氣急奇方

此丹專治哮喘氣急咳嗽痰喘風哮冷哮水哮鹽哮及常不能臥喘咳逆氣不冲不思飲食不能睡等症服之立刻氣平喘止不能補肺寬胸固本調攻肺臟並不進凡見效醫藥不能但服丹藥可除毋到包如有功每瓶一元試服大瓶一元五角每料五百元重者百十貼一料愈上海河南路彭壽堂仙丹發售每包大洋

珍珠嫩面玉容散　慎防假冒

京都大寶齋獨家發售●此散可天之力●再造之功●凡欲爭妍奪美者●從速購用●已可與西子沉魚並駕齊驅矣

時來臉帶紅潤運退面轉黑色然而面上點斑滯氣煙容烏青等類難以蓋掩無藥可醫其變料重用珍珠粉等藥以治面部紅粒黑氣煙容酒刺麻點雀斑暗瘢油光以及各種病症均有奇效此散一用嫩面玉容散一樂係得前朝楊玉環貴妃珍藏秘方本主人親自製煉功超市上一等用者無不嘖嘖稱讚力愈大收效更速無論女界學界政界軍界紳商仕庶無不爭先購用皆稱神效藥奇功善治面部之病除去面上一切瑕疵乃真藥也本齋發售以來早經遠近紳商信服均蒙賜顧此散十年老店誰真誰假雖新售此不待言

每瓶大洋四角○每打洋四元○單料每瓶大洋二角○每打洋二元○半打照算○臺灣批格外克己遠處信購郵政安速○分售處蘇州閶門內接家巷杜陸稿肉店○安慶城內四牌樓天元祥雜貨店○京都天寶齋○上海二馬路西首新里石庫門內

楊梅上市

上海花柳繁密偶一不慎易染梅毒一經失足貽害終身較諸傳染病尤為危險其故因天氣又悶梅毒發現之劇烈時代惜市肆所售梅門各藥皆不能收美滿之效果其重用輕升倒提不問血之清不清毒之解不解但圖速效罔顧後患隨醫隨愈既愈復發其斷根本藥房發行之清血解毒海波藥正本清源搜除積毒與普通所售下疳藥迥不相同無論新舊毒症及久年皮膚症一服立見功效久服即能斷根凡患是毒者幸勿輕視○每瓶一元

上海五洲大藥房啓

扶陽種子奏效快速

欲添子女●試購廣嗣種子●必購衍慶丸酒●確是種子良藥

孟子云不孝有三無後為大故伯道無兒人生恨事然亦皆由人事之不宜全委於天命也僕素心羸勞年將半百腎虛因而遺精下元虛弱更不宜房事二年之中妻妾一男從此衰憊日甚尋春豈敢一試方知僕言之而有徵也

其言論方藥極為周妥實事求是洞中窾要僕即遵囑購一料按方服又服後胃旺血足精神充足而欲念且生乃知僕之前病原在精血兩虧也迄今一年妻生一男從此見上海天寶齋衍慶丸果能化衰弱為強健指日功效確係種子良藥之立見奇效者非僅溫腎固精種子之丹乃療痼疾之藥也林陵潘爾襄啟

神臯雜俎

●載籍拾遺●

●清賢紀（續）　明人尤長鎧伯撰遺著

▲洗馬池

吾郡之溪瀆以十數而伯瀆梁溪以三國五曠而顧池塘以百數而觀鵝洗馬以書墨孝清而彰孝而清者雲林倪翁也池去郡東南十里而遙去倪廬數十弓而近始爲高原蛟穿而爲入之而淵然泓然雲林有支公王武子之好所畜神駿爲可久所污瀝之漸水故以爲名甚矣雲林之節概似秦伯之讓也而其采文華又爲右軍之匹故地以人重相繼垂休遠者千載近者二百年雲林匪特風流顯世也而多王冰孟鄭美水魚瓜之至誼毋疾棗療於可久可久不喜雲林之潔故污其水爲駒雲林李在活母吞受茄忍而甘之自洗而不敵此池由斯而名益彰雲林之品亦益重故老相傳往在至正間水甚浩淼舒廣羅縠吐霧吞烟水態畢具冷翠逼人池上列尺園之實浪紋樹影竹翠水光侵肌撲面魚鳥飛躍免鷺泳游夕陽佳月殺色娛人用觀遊子之目果如故老言亦一幽奇怪偉之境也遙付雲林存時必常僧勝朋韻友憑樹根而酣笑坐豐草以清言精英鬱味未必不神遊此池也古人往矣古跡僅存盛衰多奇胤思免聞人而不得見復其勝以寄思可也古記陸惠隱張融游泳一池池有長楊二株後何點觀池撫柳歎曰此池便是醴泉此柳便是交讓便實吊古在他人如此雲林公賢子孫能無意乎

（未完）

●文苑●

●遂平夜發　霽堅

夜入吳房道平沙仗劍行月昏人影黯石碎馬蹄聲大俠已磨滅羣雄此戰爭我來一懷古燐火上孤城

●許昌道中　霽堅

圍霧山如畫遙空望渺茫平華青過嶺細柳綠成行水落沙痕淺烟消塔影長前村酒帘漾不覺馬蹄忙

●岳陽樓　霽堅

突兀一樓聳占盡巴陵勝空虛爽籟生獨自凭欄聽風捲樓外湖萬里一望天模糊月臨樓上層樓影亂隨浪奔走蒼梧帝子騎龍來凌波鼓瑟湘音哀馮夷紛紛屈膝走風馬雲車如山阜有詩無景負此遊有景無詩負斯樓登來氣不呑雲夢爲敢留題在上頭君不見孟襄陽杜工部兩詩橫絕萬萬古湛染大筆范希文寫出岳陽如畫譜我來止值湖水平君山一點波心橫好景欲吟畏湖笑漁舟何處歌欸乃

●談叢●

●花朝生筆記　瑞藻

元末高僧四明守仁字一初泉唐德祥字止广明太祖朝皆被召至京后官僧司一初題翡翠云見說炎洲晉翠衣罔羅一日遍東西羽毛亦足爲身累那得秋林靜處飛止广有夏日西園詩新築西園小小亭縣時無處可乘涼池塘六月由來淺林木三年未得長欲淨身心頻掃地愛閒窗戶不燒香晚風只有溪南柳又畏蟬聲鬧夕陽太祖見之謂守仁曰女不欲仕我謂我法網密邪謂德祥曰女詩熱時无處乘涼謂我刑法太嚴耶皆罪之而不善終又有釋來復者字見心本姓明名濟字天濟元世祖朝明安俊也仕元爲學士元亡剪髮爲僧而髮如故高皇帝召而問之曰女不仕我出家爲僧吾亦任女而留須何也對曰削髮除煩惱留須表丈夫上笑遣之后承詔賜食謝詩云淇園花雨曉吹香手挽袈裟拜御床闕下彩雲明雉尾坐中紅霧動龍光金盤蘇合來殊域玉盌醍醐出上方稠疊濫承天上賜自慚無德頌陶唐上覽之大怒曰汝詩用殊字謂我歹朱邪何物朋濟大膽如此見心即玉筋變重圓寂于丹墀之下真異人也

明高平仲中丞（衡）初登第觀政京師時嘗製一稱寄內自畫花卉其上凡二十六稱作三十二叢花之左右前后各題截句詩凡八首茲最記之對月偏成憶臨風更有思鄉心无可寄聊寫最嬌枝花枝嫣且妍置之在懷袞好記花枝新憐取衣裳舊輕攜畫折枝悠然感我思畫時腸已斷著時心自知羈愁偏宜暑冰迴絹出塵著待一百朵朦憶畫眉人客邸長安一事無書長人靜影形孤閒將一段鵝黃絹寫作名花白稀圖

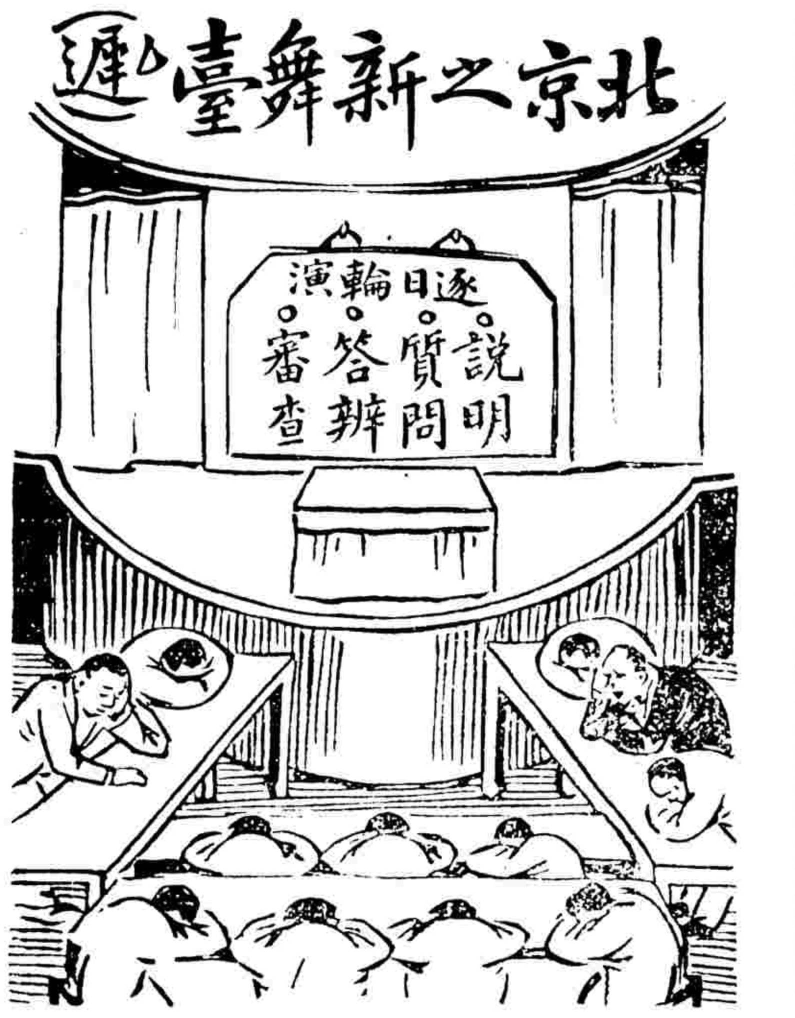

●留芳館詩話　星伯

論畫於元季四家當首推子久然詩畫兼長流傳後世令人觀其畫爾其詩而愈企慕想像其爲人則惟有倪高士也高士自往於小畫中題一二絕句覺風雅絕倫茲錄存數首其一幅自題云瀟瀟風雨麥秋寒把筆臨摹強自寬頗有餘君相贈藉松肪奇腑勸加餐又一幀末題至正癸卯呈紀湘微君其詩云梓樹花開破屋東鄰牆花信幾番風閉門睡過疏旬雨春事依依在夢中二詩極佳後一首三復其辭覺餘音嫋嫋流幽頗間也又有喬木竹石小幅一方滑遠絕塵題字尤古勁詩云隱士江陰許士雍佃山湖裏泊烟蓬秋來鱸鱠尊羹美亦欲東乘萬里風洵絕妙佳品矣

清初查繼伊璜瑛以雲林畫一冊索名公題詠上方有倪自題詩云江城風雨歇筆硯晚生涼囊楮未埋沒悲歌何儕愜秋山翠冉冉湖水玉汪汪珍重張高士開披對石牀乃稿李項氏家藏物也後朱竹垞題云房山潑墨太模糊那似倪迂意匠殊一片湖光幾株樹分明秋色小長蘆吳天章題云經營慘淡意如何渺渺秋山遠遠波豈但禮華謝桃李空林黃葉亦無多王漁洋題云平生不作王門客莫把倪迂配米顛最憶推蓬寫松石菰蘆秋雨燕龍延曾向輞然眺雒陽碧伊清洛迴蒼蒼怪來舒卷雲烟滿得自盧鴻草堂於以見高士詩畫之高逸元明而後無與等倫矣

●諧著●

●迂綴二則（如波）

紀文達公有奴子名傅賽者好讀書頗知文義亦諳醫藥性情迂緩望之如偃蹇宿究一日雅步行市上逢人輒問見魏三兄否（奴子魏藻行三也）或指所在復雅步以往比相見喘息良久魏問相見何意曰適在苦水井前遇見三嫂在樹下作針黹倦而假寐小兒嬉戲井旁相距三五尺耳似乎可慮男女有別不便呼三嫂使醒故走覓兄魏大駭奔往則婦已俯井哭子矣

我邑南鄉中某有王生者性極迂緩出言成章步履必文雅應對必謙恭偶或踰閾輒深自咎有樵子賣柴於門生母令生出視生盱覩良久語樵子曰此柴也內虛而外實葉多而梗少吾弗取焉請售諸他人可也樵子笑曰先生何其多文也生曰是以謂之文乎踏如此類不勝枚舉一日所居廚舍弗戒於火救者呼梯甚急意將登屋以救也適家中無是物生父令生速往他家借之生奉命之下放步而奔及至半途忽悟曰讀書人舉步貴乎從容奈何今日放縱若是復轉身至家門首然後再雅步以往既至他家遇一婦人急向前行禮婦忙還禮曰先生來舍何幹生曰無他假階也婦不解曰先生云何解生理怨曰假借也階梯也假階是借梯也奈何不悟婦笑取梯付之生負梯雅步而返及至家廚舍已成灰燼矣見慨然曰自生民以來未有如此火炭也其父出聞之怒將長杌擲而擊之生急退避杌落石上石爲之碎生吐舌曰險矣幸此杌也幸天未喪予未爲所中不然頭顱與石俱碎矣時人呼籲奮發

●小說●

●清史演義四集（禁轉載）

二百八十六（陸士諤）

第十九回　四欽差奉令承敎　七先生立異標奇

黃崖地方原很荒僻近因從敎的人日增月盛竟然變成大市置田築室棟宇鱗次積中資計日溫自肥城之孝里鋪起濟南會城內外東阿之滑口利津之鐵門關海豐之埕子口直到安邱滦縣諸處都開有市肆字號的名兒都冠有泰字如泰運通泰來祥泰亨之類千里間指麾使令奉若神明遠近都稱張七先生如與某耀東等並不舉其姓相語以七先生而已這張積中有一樣驚人本領任你怎麼水火的人一見面一接談自會使你心悅誠服從他的教從了教後如喫了蠱藥似的任憑有如何禍患竟會至死不悟後來張積中約會捻匪豎旗起事被官兵殺入岩中合砦死門無一生降官兵雖扯着脅從罔治投降免死旗號教中人竟如沒有瞧見一般撫院奏牘中稱他粢乏才名祗以僞托詩書高談性命乃至縉紳爲之延譽愚氓受其欺惑其家本無厚資來東不過十載遂能跨郡連鄉羣列市肆挾術匿跡爲收集亡命之資從其教者傾產蕩家挾資往赴入山依處不下百數十家生爲傾資死爲盡命實未解所操何術所習何教而能惑人如是之深他的本領也就可想而知當官兵入山搜捕之前先行遣使招撫積中復函與他的表弟與太守文彬是顯斐然可觀其辭還

（未完）

●語萃●

▲人之所以異於禽獸者信而已矣義而已矣苟無信無義禽獸何殊

▲予友自美來書云呼吸彼國自由之空氣回思己國之現象惟由衷生專成歸國當犧牲一身以救同胞

▲天下別無可患之事所可患者貧耳

▲婚姻不自由實爲人生莫大之患

▲昔者謂民可使由不可使知吾今變其辭曰謂政府官吏可使由不可使知

▲詩曰子有庭內弗灑弗掃子有鐘鼓弗鼓弗考宛其死矣他人是保吾讀是詩未嘗不扼腕而感慨繫之矣

（野鶴）

●新劇文●

帶唱新劇　罵卓　素隱撰譜

（旦丑四雜上丑進見介）太師小生一去辦理安安當當將府班氏請來請太師傳見（卓白）好賢先生算是我第一心腹之人請在後堂飲酒必有重賞（丑下接白）家員（院子）有府花轎抬在前庭待老夫親見（院子）遵命（女僕上扶旦介旦進見介白）太師在上班氏有禮（卓）少禮賜坐（旦）將未亡人傳來有何話講（卓）夫人有所不知只因夫人才貌出衆老夫不才要煩夫人管領諸姬但不知你意下如何（旦）太師言之差矣先夫墳土未乾未亡人遽爾喪節天下美女甚多太師位極人臣何必要不祥之婦一來毀人名節二來太師也被天下恥笑萬萬不可（卓）老夫從來不怕傍人恥笑還求夫人從下爲是（旦）先夫也是漢室名臣功在社稷曾與太師比肩事主看先夫的情分也該憐念孤苦不該奪故舊之妻望求太師饒恕（卓）老夫威令行於四方難道說今日不能行於一婦人嗎（旦立罵介白）老賊爾乃羌胡之種微倖立功朝廷待爾不薄不思感恩圖報反假虎狼之黨謀纂大位劫殺人民恨不將爾碎尸萬段爲天下一報此仇你太太是甚等之人敢行非禮

（未完）

隨便問答

●問妓妾比較

妓與妾之比較不同而同究竟納妾與狎妓孰優請各據所見

最優者贈時裝美人照片二紙

優者贈時裝美人照片一紙

次優者無贈尋常者不錄

●問滬諺

方言俗語往往費解然究其由來亦多至理今滬諺有「阿木林」「阿土生」二語究竟有無來歷是否即此六字請徵實作答

最優者贈玩物二種

優者贈玩物一種

次優者無贈尋常者不錄

答函請注明地址寄本館編輯部老鮑收自登載第一日至兩星期爲限隨即評定揭載

[illegible]

老聾竟能復聰

市上耳聾丸藥極多●宮推二馬路西鼎新里京都天寶爲第一●僕□親自試過●方知真實效驗 [illegible]

地方新聞

蘇州

▲酷味較於酒味濃 日昨下午八時吳江縣某在馬路義昌福獨酌自斟自飲不覺酩酊遂赴同安坊凌雲閣家茶園一言不合與小本家老四揪翻在地凶毆老四之聲聞聲往救亦被毒打老四之父見此情形恐肇禍端隨喚附近崗警前來略訊顛末即將錢某拘去識者謂錢某與老四結有不解緣此次反目因偵知近日老四另結他緣醋海興波故藉酒以洩忿氣云

▲松鱗小學游藝會 蘇垣 松鱗小學係由松鱗義莊開辦日昨爲該校開畢業游藝會日期來賓者多所演各技亦極可觀若國文朗誦英文演講理科試驗尤覺饒有精采鼓掌之聲不絕於耳迨散會時已鐘鳴六下矣

▲派員勸請承發吏 吳縣 知事公署自添設帮審一節疊誌本報頃聞該帮審處按照部頒章程實因經費困難設推事二員錄事四員承發吏兩名擬添帮辦承發三四名署警十名即前之府差改編閑承發吏許坤元辦事勤能縣長委章亞夫錄事前往勸令該承發赴署辦事允其添設副役兩三名云

▲拘獲婦女販烟土 前日有同里錢姓婦人手携大號皮包一只內藏大土約實五百元之銀行經閶門南濠欲乘舟返里被憲兵營巳革偵探密報水巡隊在船中抄獲移解本隊專解吳縣發帮審處由葛推事訊實判罰洋三百五十元釋放據云該婦爲同里某紳之族人云

▲改編憲兵巳進行 蘇垣 自奉命改編軍隊以來分別裁汰頗有效驗茲有憲兵第三營駐紮蘇州城廂內外昨日憲兵總司令陳鬬元由甯蒞蘇廟闊門馬路惠中旅館憲兵第三營長張昌熙前往謁見司令請示裁併辦法聞已決定仍連改爲三十六名中尉副官庶務等須裁汰水警同裁之兵士昨早用淺水近輪押送回籍矣

無錫

▲鄧知事有撤任消息 無錫縣知事鄧昶有撤任消息繼任者聞爲紹成聞人曾任上海鎮守使府秘書人極幹練辦事異常精健云姑誌之以觀其後

▲省委調查海運局 無錫 北門外通運橋火車站附近有前清海運局一所係督糧道行轅辛亥光復之時此項公產爲軍政分府收管撥與商會辦公而商團公會亦即附設於內迄今已閱三載茲聞有省委唐君小魯到錫調查此產昨日邀同警務長錢亞棟君前往察勘一切云

▲關於夏令衛生之文告 無錫縣警務長錢昨有佈告略謂照得衛生行政在東西各文明國莫不視爲要圖上下一致協力進行苟於保持清潔預防疫癘一節尤爲周詳當茲節屆夏令炎風四扇所有關於衛生上之各項重要事宜除通飭各區長員做照日本檢查清潔辦法分段執行外合行佈告凡屬城廂內外店舖居戶人等務必按照後開各條逐事遵行俾衛生之實效而人民之程度亦得漸入於文明自此次布告之後如再視爲具文明知故犯本警務長惟有按律處罰決不姑寬勿謂言之不預也其各凜遵毋違切切此告計開一街頭巷口不准堆設糞缸尿桶一街衢河道不准抛棄巳死牲畜及瓜皮果核一切腐爛污穢等物一沿河當街不准任意便溺一低劣涼粉荷蘭水及臭腐食物未熟果品一概不准售賣一明溝暗渠不准毀損一使桶便壺不准携入河中洗滌

揚州

▲姚司長遷移公廨 兩淮 運使姚司長前蒞任時仍假借日兩淮總局爲行轅因該處房屋狹隘不敷各科辦公特派員將運司衙署公廨修葺完好茲奉司長傳知於本月中旬遷入廨內云

▲移文警所派區員 江都 警察事務所張警長前因各鄉鎮分區經費不足分別取銷尚有丁溝等處仍須遴員接充昨由謝知事移行該所尅日派員前往以免警務廢弛至所派何人日內即可發表云

▲派員考試將校團 江蘇 駐揚將軍府因各處遣散弁目及各軍官投閑置散未免可惜特在省城擬辦將校補助團由各旅團營保送考試混成第七十五六兩旅均曾具文錄送故昨派孟君蒞揚命題試驗惟補助餉糈僅敷伙食投者不甚踴躍云

▲會議裁兵事巳決 駐揚 陸軍第七十六混成旅奉飭裁減軍隊張鏡湖中將督同陳沈兩團長一再集議初意第一百五十二團所轄之騎砲營業經送省空負其名即將該營官佐目兵全行裁汰陳兆豐團長似乎過於偏枯改爲聯併裁汰衆行刻已議定將一百五十二團第三營第三連裁汰第一第二兩連併入該團第二營第四連則併入一百五十一團第三營團唐道仁營長節制一百五十一團第二營裁汰第三第四兩連改併一百五十一團第二營營長趙查龍調充旅部二等副官所遺二營營長即以裁併之第三營營長閻福堂調充云

浙江

▲江浙會同緝盜新法 屈巡按使昨接江蘇巡按使咨開略謂據吳江縣知事呈以縣治毗連浙省吳興嘉興兩縣盜匪縱橫此緝彼竄非在交界地點向來窩藏區域劃分地段按戶檢查實行五家互保之例不足以絕根株爲此詳請咨明浙省長官飭屬遵照會同辦理等情前來合亟咨請貴巡按使飭知吳興嘉興兩縣知事遵照會同辦理庶土匪不致從奸遊匪無從寄跡云云屈使奉文後已飭知該兩縣知事遵照矣

▲捐局司事誘拐婢女 峽石小街文魁堂書坊於六號走失十三歲幼女一人對門李恒裕衣莊亦於是日走失十五歲婢女一人四處招尋杳無着落迨至黃昏時河西街泊有小船一艘忽然哭聲大發極爲悲慘岸人正在納涼頗爲駭異咸往聚觀但見一女孩躍入水中於是羣相援救並知有異遂將該船羈住船中復搜獲有婢女一人始知爲拐匪無疑風報由該書坊及衣莊認領並報告警區派警至船中搜查檢有統捐局巡船燈籠旗幟等物乃將拐匪兩人帶署預審確係東卡分局巡船且一匪是該處司事現尚拘押在案不知如何辦理云

▲女子小學成績優美 女子師範附屬高等小學自由金剛寺巷遷至馬橫河橋後經校長秦竹坪女士悉心規畫從事改良故成績爲各女校冠如此次浙江籌備巴拿馬賽會事務所徵集出品赴賽而教育品中以該校手工最爲優美見者莫不嘖嘖贊賞茲悉該校巳於昨日(七號)放給暑假照部章高小生給假三十天初級生給假四十天並發給手工圖畫標本若干件俾令隨時溫習毋得間斷云

安徽

●收兌紙幣好消息 前安徽中華銀行濫行紙幣爲數甚鉅迫經二次倒亂該行倒閉以致積存紙幣甚多計省垣商舖留存紙幣三十九萬餘元且銅元紙幣亦在六十餘千商業受累不堪言狀歷經商會呈請都督設法收回均以庫儲奇絀爲拒今幸財政廳長以此次紙幣無論兌現與否亟應清理以明實數刻訂於七月十五日起至九月十五日在城內司下坡設紙幣清理局凡持有紙幣者逕赴該局蓋印圖章一俟查辦竣事即予換給短期公債票俾免商業深受虧累耳

●潘祖光赴滬原因 某洋行運售洋油經過安省釐卡悉巳照章納稅旋行政公署以庫儲支絀與該商加訂洋油每石加抽百文期裕餉源不意該商照約力爭堅持不與刻巳大啟交涉促巡按特派巢縣厘局、理潘祖光星夜赴滬會同交涉使籌商對待方法

●壹堂公署出命案 廣德 縣知事陳某任聽審差在署聚賭抽頭分紅毫無忌憚距日前竟有賭匪閻入歸契所卒將司事陳瑞豐用刃戳傷刺其喉背數刃幸而未深尚不致殞命最怪者該知事對有此案並不研訊案情殿弋凶手一味敷衍了事以致地方紳士甚不謂然擬即據情詳告巡按使徹底根究

江西

▲想做官之新美人計 湘人某前清之候補知縣也當其得意時差委頻仍異常闊綽改革以來無所事事囊槖有坐食山空日來米珠薪桂家計益困現思得一計館諸機關中人飲宴俾聯感情藉以運動某處稅差酒半酣令其女公子出而敬酒備極殷勤某機關中人爲之心醉神迷一杯一杯復一杯早巳醺醺大醉席散猶自戀戀不捨並許竭力代爲圖謀遲三五日必有回音果爾則某發財之日不遠矣

●葉健行可謂有心人 日昨國民葉健行呈請警察廳云略謂本城東湖爲江西名勝之地所有浣衣澡身早經厲禁乃入夏以來孺子亭百花洲蘇翁圃等處每夕陽西下一班無賴之徒三五結伴往該處洗澡若遇婦女行車遊船經過胆敢赤身裸體指西話東實屬有傷風化誰無少婦誰無幼女懇請出示嚴禁以資整頓而挽頹風此事想可准如所請矣

湖南

▲巡閱使組織行轅 岳州 當湖湘要衝爲楚南門戶行軍必爭之地若非駐有重兵不足以資鎮攝而防暴亂長江巡閱使張君有見及此擬於該處設置行轅特派參謀成明霖來湘與湯都督磋商一切刻巳事竣業於昨二號乘輪赴岳面商曹司令不日即行組織云

▲組織湘江道尹署 都督衆巡按使湯公以湘政改組深資各司臂助而尤以前財政司長胡子笏爲甚不便置之閒散業經呈請中央任命胡子笏爲湖南湘江道尹茲胡君來湘以湘江道尹公署尚無撥公地點難遽進行特爲呈准都督指撥前優級師範校址爲辦公署連日督同屬員從事組織巳於日昨告竣並將組織一切情形呈報都督衆巡按使備案矣

湖北

▲巡按使署近政紀誌 巡按使以近日天氣酷熱每有無知居民假燈火以燒滅蚊虫稍一不愼最易釀成火災省城內外居室櫛比此等情事更易發生飭特令警察廳曉諭各商民凡關於上項情事嚴行禁止並分轉飭警察消防隊以後遇有火警發生擾救務宜迅速云云

巡按使以近日地方匪棍市儈往往以無主荒地私鬻外人或因債務糾葛逕行抵制者既關係領土權之損失又將來該外人一經建築房屋不免惹起交涉倘不預爲防範其害將伊於胡底特分飭各屬嗣後遇有此等情弊務宜嚴爲查禁

武昌模範監獄工作廠前清即巳舉辦成效亦頗昭著民國成立後因該廠經費無着遂爾停辦巡按呂公因監內罪犯日益加增日支口食數頗不貲現值國帑缺乏之非設法挽救不可特會商高等審判周廳長及檢察陳廳長共籌相救之方均以規復罪犯習藝所爲切不可緩之政策續辦經費暫由司法收入項下提撥一俟成績昭著後再行收還以出品之獲利充口食之開支既與罪犯獨釋放後有謀生之術司法費用亦得一美良之助一舉兩得法至善巳擬定辦法呈請司法部核准後即可開辦

●組織初等小學校 教育一端爲强國要政曹令等爲普及教育起見折擬在五彩河街組織振興初等小學校議訂簡章呈夏口縣行政公署呈請立案等情知事王君以該生等擬以五彩河街開辦振興初等小學校一所以與教育殊屬嘉許所請立案之處候即咨行勸學所查明具覆到縣再予核辦可也

●整頓海關增收兩則 現財政部因整頓海關增加收入起見飭江漢關監督丁士源査報數事如下(甲)該關米石絲紗等項向來未稅之貨物近巳援大關之例分別征收巳否推行無阻(乙)該關代收之湖絲牛稅現絲商雖多改道蘇杭有無整頓辦法可使稅收規復原額以上兩事限一月內詳細報部備核

●津水閘娥倫案詳誌 保安門內津水閘津一觀後鄧婦被姦二狗殺死經地方廳驗屍將兇犯帶廳候訊茲再經調查分誌於後婦死之異相是早晨二狗懷刀原爲捉姦起見距撞入後奸夫正臥其床因出刀欲殺婦均擒護故受傷而死該奸夫利用擒護時間趁隙逃出不憶忽有巡警見之疑爲盜賊當趕捉獲帶署嗣後隨同凶犯一併送廳轉解法庭云

山東

▲展覽會開湖船困窘 山東大明湖爲名勝之區每值夏秋之際微雨初霽月明如晝士女雲集喚渡納涼蘆葦叢中荷花香裏粉白黛綠者周旋往還於其間而騷人詞客遨遊倚跳把酒賦詩湖光山色悅目賞心誠南面王不易此樂也近自展覽會開幕茶樓酒館設備完全烟火電影爭奇鬭妍一般遊人恐後爭先趨之若鶩而明湖消夏之佳境頓成荒涼寂寞之區湖中舟子向之爭索渡錢利市三倍者今則停舟湖畔生意冷落甚至有終日不獲一錢者其情亦可憫矣昨聞有大明湖船戶魏慶等等具禀警察廳略謂自展覽會開幕以來湖內遊人甚少生意冷落懇請減收船捐以示體恤而維船業等情昨奉批云展覽會開幕在邇此後夏日方長遊人自衆毋得藉詞妄干所請減收捐款之處未便照准云

●調查車輛之數目 濟南 城內外各項車捐業巳實行開辦茲聞城內外各項車輛業經詳細調查計綠皮人力車約有二千輛小車春夏秋三季約二千輛冬季約四千輛其餘鐵輪人力車及馬車亦有數千輛合計以上各車詳細數目約有一萬輛云

雲南

▲土匪何如是之多耶 阿迷屬曰心寨周圍約廿餘里概係獨居匪人極夥時常出入開屬蒙屬阿屬三交界地方搶案疊出於月二號距開屬洒叟毫十五里白沙坡地方又劫商人兩幫一係郎北商人朱姓運貨來蒙被匪探悉在坡距執搶搶劫銀物千餘元又騾馬七匹商客亦被打傷全日繼後又有江那分縣源和昌號運米來蒙並帶有花銀一千四百元行至白沙坡半坡正值該匪搶劫朱姓之後迎頭相遇亦被此股匪人執搶攔路搶劫并將花銀一千四百元搶去該號押貨以及趕腳二人衣物亦被搶一空現經該號報告地方官查究嗄南防土匪甚熾援害商民巳非一日地方有保護之責者何不清其源而毀其巢徙事東防西捕何濟於事耶

▲雷擊牛斃之怪狀 江那 分縣離城三里有水牛一頭是日電雷風雹被雷擊死其形如黑四肢臨地四蹄有小孔此可謂奇怪之狀也

●廠山崩裂工人脫險 個舊廠作工工人甚多巳達十餘萬人昨於老廠之新硐有工人數千人正値在硐內作工其山崩裂山外有人呼山崩矣工人即擁而出內有一工人在硐被山崩下竟以二人冲出山面工人反將性命保全人所共見亦可謂奇事矣

京天寶 花柳專門聖藥 經驗良方
京都天寶齋藥房天下馳名 ○靈驗第一異人傳授○珠黃八寶化毒丹○包愈男女一切楊梅結毒○限日全愈永無後患

京都天寶齋婦科種子仙丹服後受胎極速不信者有法可試案未生蛋之雞飼以此丹半月後蛋生矣若虛言欺人罪我惟天
婦科奪生丹

中國通商銀行謹白

本銀行招集商股資本五百萬兩現已收足二百五十萬兩總行開設上海經辦各處匯兌押款電匯及押款凡有放存銀兩或半年長年存款一切交易無不周妥克已並自備高大洋樓一所貨物均可寄棧可押用銀兩格外公道特此佈告

女界…

閘斷無不應手而愈…未生育之婦服後一舉成孕晚年經斷血枯常服且能育子既孕服此産必雙胎異婦孕婦切忌…男女服後…每料四元每兩…上海二馬路中市西…新…石…門內便是

本埠要聞

製造局之四廠開工期

上海製造局現須趕造軍用槍砲等械槍砲各彈先擬開辦煉鋼砲廠砲彈子藥等四廠預算每月料工兩費五萬金呈准陸軍部批令照准在案茲悉督理鄭汝成君昨經諭令該四廠委員匠目速即招令妥實勤愼工匠以便開工幷聞開工之期已預定於八月一日云

併征稅撫談

▲滬南油豆餅業反對產銷併征稅各情已迭紀前報茲聞該業存於船棧各貨業經稅務所長韓君允予暫爲變通辦法惟到貨一節迄未定議該同業誠恐將來或有窒礙以故曾於本月六號在萃秀堂開會研究稅則共徵意見嗣承及研究而散茲又改於昨日下午二時仍邀集各行號執事到所重行研究併征稅章程公同討論意見再請所長予以相當之辦法俾可持久而期裕國便商兩有裨益云

▲滬商業維持會前因財政部頒發產銷併征章程到滬後卽各業反對稅章卽由該會同會議設法請求變通並婉告各業將意見書送會以憑研究在案茲因限期已逾而各業之送到意見書者約二十餘種其大旨均以窒碍商業爲詞 會長卽送南商會總協理請爲察核辦理

▲本埠米業因日來到貨甚少推原其故因內地產米之區反對產銷併徵稅各船戶及米商俱不將米石運滬故該業卽有抬價之舉前數日每石漲至七元二角後卽界平三角日來貨仍無到而內地存貨少見又天旱致居奇抬價厥家雖有貨存終不肯售 昨日又漲至三四角一石 貧民之歎米而炊者又起恐慌故由南商會總協理知會該業勿再抬價免妨民食云

部派專員治疑獄

海軍鏡清兵艦水手崔計得田有德二名前被銅匠田家茂串同某署已革偵探楊鴻斌僞造亂黨假委任狀二紙藏於崔田二水手之行李內報告滬鎮守署希圖邀獎賞一案曾由鄭鎮守使密致駐滬海軍李總司令派員訊明實係革探楊鴻斌與銅匠田家茂起意圖得賞銀是以僞造假委狀二紙私藏於崔田二水手褲帶內現今該銅匠田家茂拘押南翔軍艦警倉一面查緝革探楊鴻斌以便提辦誣告反坐刑罪在案茲經海軍部已將此案情形呈由政府查核以海軍人員名譽素行愛惜既無通亂實據被誣陷自應徹究 惟究因何故而欲無端誣良爲匪斷非希圖邀賞起見其中顯見別有隱情爰特分由海陸兩軍部各派部員一員赴滬秉公澈底研鞫俾得真相業經海軍部委令軍衡科員姚君陸軍部派顧問官趙君理泰均於前日到滬謁見鄭鎮守使暨海軍李總司令請將是案人證卷宗調齊聽候定於十一號午刻會同研訊云

赴美賽品放洋期

籌備巴拿馬賽會出品事務局由京遷滬各情迭紀本報茲悉陳局長昨接農商部飭文爲准美政使照會內開奉本國政府訓令巴拿馬賽會所有各國出品均限預爲運輸於開賽程之前一月運到各該政府應以便運飭各口岸稅關一體保護等情對中國各省對於是項出品物件均已通令結束預備在十月間一體放洋現由事務局分別通告各該省將籌備結束情形分別呈報到部幷齎來各省運滬出品物件由局預備執照通知各關一體放行並部立農事試驗場亦有出品物件前日陳君來申末及帶滬昨接來函亦定於日內抄送滬云

會訊西婦遇害案之嫌疑犯

虹口禮查路十四號德國人南門之妻密昔司南門於本年正月間被人謀斃身首異處並被劫去値洋三萬五千元之金鋼鑽石及貴重物件一案總巡捕房五十號西探目按姆斯脫郎君密查證據緝獲案中嫌疑犯黃子祥及王陸兩名並派弋登路捕房包探陳永康等前往揚州甘泉縣提獲案中要証婦人李陳氏及在揚州犯案判決禁錮刑期五年之朱八仔先後移提來滬分別押候訂訊各情已紀本報昨由總巡捕房將黃子祥王六朱八仔及李陳氏連同在押之原告侍者朱小毛一併解廨至十時德副領事師謀君蒞廨會同關讞員升座特別刑庭研訊先由工部局刑事檢查科代表牛門律師上堂譯訴案情幷稱原告 被刧之鐵箱上之捏手發現約有半寸之手跡(卽螺紋) 一再研究將手印放大十五倍攝影然後將原告之用人及一取手印查對均屬不符惟 現拘獲之王六所印之右手印接近無名指之掌間 螺紋核與鐵箱上發現之螺紋相符 嗣捕房得有信息故卽派探前往揚州提獲婦人李陳氏于前日由揚解申南京搭趁火車來滬時途中由包探向氏詰問始則推諉不知繼從據說前在申住在閘北內鴻興里時 聽得有人說起是顧四王六黃子祥朱八仔等曾在馬路上謀死一西人搶得鈔票金戒金表等件 幷非實在知曉並稱伊去年來申係由余三龍帶來因余欲圖價賣故復回揚云云迨到申後解至總巡捕房大寫字間內五十號西探總目按姆斯脫郎詰問亦照前供認詎後復帶至寫字間再問時因看見王六黃子祥同在卽大聲叫喊幷想逃逸據稱我悔失言將實情告訴今將害我全家性命故復詰問時堅不肯說是按探目向說爾前次所說均已記錄爾今不說亦屬徒然始該氏卽稱從前之言我可承認包探所欲決不再說云云故今將該氏帶案不知肯實說與否惟該氏所說之顧四業已在揚州因另案錦鏈面朱八仔亦經揚州因案判禁五年再此案另有見證人名陳小古子據稱於去年由朱小仙子帶同來申與王六顧四等同住嗣欲回去向借盤費因伊等亦欲前往鎭江故約同行後來至鎭江復換乘小輪至七里廟其時見黃子祥身帶金表且均身服綢皮衣服且在申同住王六家中時見有手槍兩支衣箱內有洋一千七八百元云云亦可帶案質証云云卽據原告德人南門上堂供明當時伊在醫院迨聞信回家見妻已被謀死並被劫去鉅贓各情 嗣究繼由五十號西探總目按姆斯脫郎及督管手印之西探爲而司(譯音)先後上堂供明辦理此案手續及驗對手印各節(與牛門律師所述略同)復據華探陳永康上堂稟明往揚州提獲李陳氏並在途中盤詰各情以及後來該氏在捕房因見王六黃子祥故發顫不肯再說情形堂上卽命將李陳氏帶案訊供一昧推諉並稱不知雖經堂上再三開導乃始終堅不吐實訊至此因時已過午率中西官宣佈退堂並諭仍各分別還押候再研訊核奪

新大橋交涉將解決

麥根路新大橋之工程交涉已迭誌本報茲悉楊交涉員回滬卽與領事團磋商始知彼此尚有隔膜之處 西人以此橋爲華界與租界往來咽喉須速爲開工以便行人而工巡局因款無着遲遲進行故欲略同辦理等情刻經楊君以華官接領事復函後對于橋工舘有速進行交通問題華人關係較西人更切卽修理手續必與工部局辦法相埒 業擬就式樣及完工日期送交閱看該交仍由華官辦理矣

遣撫所近事

(一)所長杜淮川君以此項遣撫人員手續應須完備倘各員回籍被人敲詐等情關係中央信用特電陳在京馮將軍迅向大總統要求 通電各省 切實聲明並在遣撫調查期內 停止偵緝 昨奉到回電已奉大總統交政事堂通電照辦矣(二)該所各辦事員均由軍官中遴選而來故所辦各事無不極爲認眞昨日上午有湘人周某者將其兄周委任狀塗改前往報名當經該所察出卽將其扣留報告所長核辦杜所長以此种行爲本廳轉送警廳嚴辦姑念愚民無知飭卽從寬開釋並傳諭嚴加申斥驅逐出所云

偵探之言如是

亂魁孫文匿跡香港圖謀三次革命擬從廣東入手電召匿滬各亂魁代表赴港會議進行(已誌前報)茲悉江蘇都督府駐滬偵探馬某等探有亂黨張金標者前在南京曾充賈興部下偵探隊長匿滬已久自接孫電特糾集其黨徒曾芝藩婁企橋等二十餘名改裝易服假冒客商于六號晚十二時附搭某商輪前赴粵省與孫接洽行李衣箱共計二十餘件因在租界未便逮施逮捕遂立卽電稟南京都督府軍事處請轉電廣東龍都督嚴爲堵截設法查緝矣

尙有兩營軍隊來

上海鎭守使鄭汝成君近因本埠謠言蜂起成羣亂黨再圖起事等語然此等無稽之談不値識者一笑但無知愚民深恐誤會轉滋事端亟應加意防範無如軍力尙欠單薄詳請江蘇都督馮將軍准撥 軍隊兩營定於陽曆本月十一號(今日)由蘇抵申 一面由馮將軍令飭上海縣知事洪伯賢轉飭地方巡警於該軍隊抵埠時沿途妥爲照料防護云

保安隊裁汰餘聞

淞滬警察廳之警備隊(又名保安隊)茲奉徐廳長令飭實行撤銷以節經費等情已詳昨報茲悉該警備隊自本月九號裁撤之後所有軍械軍裝等件分別一律繳清呈報徐廳長諭令該隊內選取合格之十餘名着分派各區充當巡警餘則一併發給恩餉一個月銀兩著另謀生計等因昨午由隊長持餉在上海縣署公生明前按名發給恩餉詎該隊士等不知因何忽起冲突胡鬧不休後經知其內容者出爲排解始得各警士領餉分別而散云

引渡陳楚卿

紹興人陳楚卿因于去年迭任浙江嵊縣原籍糾黨持械夥刦舖戶居民鉅贓留案實屬運動軍隊謀爲不軌失敗逃滬匿跡租界被浙江朱都督查悉咨請滬海道尹楊小川君令飭英公廨出票並派偵探金子帶同眼線周榮生來滬報告英總巡捕房協同廿七號西探目彭山(譯音)華探目李星福將陳弁獲送同浙江緝獲解滬預備對質之陳楚卿同黨孫實堂解廨迭經中西官預審詳情已歷紀本報前午後由總巡捕房派探餘西捕將陳押解到廨原告浙江都督代表葛福來律師與被告代表德雷斯律師均相繼到堂候示至二句半鐘美爾副領事蒞廨會同關讞員升座正式刑庭研訊先由原告代表葛來律師上堂譯稱原告控被告任嵊縣搶掠店舖居民一案前堂已由陳之同黨孫實堂到堂証實被告犯案與見証口供相符証據亦已充足應請照章將被告引渡歸浙江華官懲辦云云並據被告陳楚卿代表德雷斯律師起而聲稱被告自上年二月間到申後從未離開上海有見証可以証明今日已經邀到公堂可請究問口供等飭卽據見証嚴春林及天然旅館經理任錦堂越台旅館茶房李長根先後上堂証明被告去年二月間由浙江來申初寓永春棧後任天然旅館後遷移他處故我等時常晤見並未離開申地云云(至此)中西官卽向被告陳楚卿訊據供稱原籍紹興辛亥光復之初我與王金發帶領軍隊至紹興組織軍政府當時王金發受任都督我充任參謀兼軍需科科長解職後我卽倡辦浙江陸軍學堂我爲監督嗣見回民黨勢漸衰敗我卽不問政事至去春二月間來申醫病病愈卽謀事未成初寓永泰棧未幾遇見石路口天然旅館經理任錦堂卽邀我搬去直就至七月初四日該旅館發現炸彈爆烈炸斃兩命案發我卽遷往他處因此從未到過原籍惟原告見証孫實堂我本不認識我去年在法租界孫與二三人向我拆梢我避鳴巡捕而孫見事不妙當被逃脫後又在法租界永平里口遇見孫實堂孫卽糾同流氓多人將我截住去路硬借勒索洋一百元我不允遂將所身畔之現洋八元悉被擄取而逃此次孫將我誣攀之原因係光復之初我充都督府參謀時紹興有土匪金榮海孫觀道等均是孫實堂之同黨我派部下軍隊將金等拿獲當場正法孫卽欲報仇我查悉卽聞縣知事飭緝孫卽逃逸故此挾嫌將我攀誣求察核旋據兩造律師申辯良久中西官察後至等供証屬實而被告見証所供前後自相矛盾顯係不實因卽會商之下應准引渡歸案以故由官佈堂諭曰該案審終結証據充分應卽呈送滬海道尹公署轉解浙江都督衙門究判畢陳卽仍由中西探解回捕房還押候備具公文起解云

張子剛案又一訊

前月九號黨人張子剛被匪暗殺身死經法探目黃鼎榮沈德福及包探韓邦達等先後拏獲張妾孟氏及嫌疑人章少良等由捕房先將張孟氏幷李長桃見証關君才等解案中西官分別研訊一切各供迭誌本報昨由捕房將嫌疑人孫玉山沈海泉俞紀雲袁金和姚如堂等解請研訊據孫供江北劉城人佐章少良家所有張子剛被匪暗殺不知其情求察詰之氏供南京人因來申討欠住章少良家所有張子剛之事實不知情訊之俞供浙江清縣人來申謀事住小客棧內張子剛之暗殺案不知袁供福州建寧人於今年來申謀事張子剛之事不知訊之姚供江北徐州人那李長桃並不認識餘事不知求察旋有張子剛之兄張老三投供兄弟子剛被匪暗殺已有凶手請將張孟氏交保爲君以此案尙須詳細調查明白不能草率遽商之德副領事判將張孟氏遞押張斥退其孫沈袁姚四人從寬開釋會押候拍照驅出租界

通緝黨人

亂黨陳烱明等於本年四月間在廣西省潮梅等處勾結軍隊叛亂經該省陸都督派兵剿散在案茲悉江西李都督在贛省緝獲此案叛亂軍官鄧承勋一名訊得叛亂不諱除按律懲辦外特將鄧承勋供出在逃之同謀各亂黨陳烱明鄧鏗黎鋒洪兆林胡光國張勵李銑王國柱熊師籃劉辛酉等十犯呈請政府通電各省按名查緝務獲解究上海鎭守使鄭汝成日前接奉此項通電當已分飭軍警一體協緝矣

時疫醫院今日開幕

本埠[illegible]十[illegible]會總會於國內戰禍水旱偏災瘟疫危難諸端十餘年以來竭誠拯救艱苦備嘗而於上海地方善舉如總醫院市醫院南市醫院醫學堂防疫機關發達種民種種善舉應有盡有惟恐不及夏令時疫最爲危險如霍亂痧症亂吐瀉之類往往朝發夕死傳染鄰居至爲危險該會特闢時疫醫院於西新橋南塊交通至便之區特設頭二三等病舍分男女病室鹽水代血機器注射治病室茲訂今日下午三時至六時開幕特備茶點任人入內參觀屆時中外男女來賓當有一番之盛也

建平郵局賞格

淞滬警察廳長徐國樑君昨接安徽郵務管理局文云爲懸賞事照得前建平郵局長張漢傑捲款潛逃應即拿辦如有通風報信因而拿獲者賞給洋五十元爲此懸賞是實(計開)張漢傑年廿七歲建平縣石佛保人係宣城縣萃英公學卒業生並充該校學員五載如有知情通報者可隨往最近之郵局報告一經查實即行給賞云云徐君接文後當飭偵緝隊留意偵查矣

隊士派出偵查

淞滬警察廳偵緝隊隊長程錫麟於昨日起特派二級隊士四名三級隊士四名分往滬甯滬杭兩火車站並徐家匯高昌廟四處留心查察定九時出隊至六時回廳報告大東門外甯紹碼頭亦派隊士兩名稽查各商輪上私運危險物品私帶煙土等事以杜各探早出暮歸甚形忙碌云

尙賢堂之佛教說

明日星期又爲法界寶昌路尙賢堂開會演說之時間定於下午四時半由本埠南門留雲禪寺講經主任遠座禪師演說佛教之行事有益於人世夫佛教以清淨寂滅著然曰大雄曰大無畏是可見一寺主酒極者論其行事之益老頭陀其或有所見也炎威方肆曷弗暫偸半日閒乎

支配斜橋分駐所

淞滬警察廳長徐君查得西門外斜橋南首分駐所巡警二排原歸第二警察署管轄現查斜橋之南直達高昌廟地方係爲製造局軍廠重要之地且與高昌廟九近應將徽甯會館旁之分駐所巡警二排劃歸高昌廟分駐所管理飭令該□廠巡官節制昨已分別令飭遵照矣

解犯赴蘇監獄

上海鄭鎭守使查得閘北軍警破獲亂黨陳喬蔭等案內之所擬判決輕重徒刑各犯鄭立張保三王忠善仝友興趙雙全林秀富李小寶金新發張開水江喜來等十犯及搶劫顧王氏等家案內判決無期徒刑之盜犯商瑋清張順根等二名均應解交上海縣軍事監獄收禁茲該監獄罪犯甚多殊難再行加入故已飭令改禁蘇州吳縣監獄業已命令十三團第一營第三連連長馬督標派委王排長定於十一號淸晨押解徒刑各犯鄭立等十二名乘坐火車送往蘇州禁錮吳縣獄內並派衛兵二十名隨同護解云

西員請假避暑

近來火傘當空趙盾之威可畏法副領事兼會審西官聶賓沛君昨向總領事廿世東君請假兩星期於昨日午後四句鐘乘俄國汽船公司郵船前赴日本長崎避暑所有公堂會訊華洋各案暫由副領事花君代理會訊

盜犯歸案

月前浦東張姓家被盜匪搶刧報由該處警廳及上海縣知事署請緝等情茲由警探查得該匪顧長生曹阿根陸仁堂等三人匿跡法界報由法包探將顧等拿獲解堂訊究中西官以案關盜刧未便任顧逐判一併押候先行拍照然後交來警到捕房准將顧等帶去歸案訊辦

解人手續錯了

淞滬警察廳宋章各區署務生民刑等案概須送由廳署司法科預審然後解交法庭訊判昨日徐廳長因據偵緝隊隊長程錫麟報告有隊士唐進朱仁泉在南市甯紹碼頭緝獲行竊某西人皮袋之積竊連喜陳士森兩名并原贓皮袋一只內貯關單派司各一紙就近送交第一區署收押云云飭據程隊長派人赴區迎提詎該署員已將連喜等兩犯逕解地方檢察廳訊辦徐廳長據復後以該署員將犯直接解交法庭[illegible]交廳署發科訊明轉解殊違定章嚴向該區嚴加詰詢矣

商輪誤撞沙船案

本埠甯紹商輪公司之甬興輪船於本年二月二十二日由申開駛甬江鎭海將停泊碼頭之金慶順沙船撞沉因此沙船字號經理王鴻藻據情控由公共公廨請追損失等情由廨將該公司經理人石運乾傳至公堂奉中西官研訊詳情已歷紀本報前午後奉孫襄讞會同美博副領事提訊據原告王鴻藻代表律師上堂聲稱原告所受損失有一萬三千餘元之鉅應請追償詰之石運乾偕同洋人並延律師到堂辯稱原告沙船停泊碼頭並不點燈且天時黑暗所致請察照據兩造律師互辯良久中西官核供會商之下判被告仍交原保候會商堂諭宣佈遵諭

西員參觀監獄

公共捕房提籃橋西牢捕頭史賓斐昨日上午十時半牽同譯員詣上海地方檢察廳拜會汪□懷檢察長當經汪延入客廳款以茶點晤談良久史君卽聲欲參觀監獄押所等處汪君然之立派譯員親同史君等詣模範監獄並第一看守所等逐一參觀復至審判廳民刑法三庭略視一過然後告辭擺手而

偵緝隊留心

淞滬警察廳現將省內外通緝命盜各案開列各犯事由姓名飭令偵緝隊一體留心協緝務獲解究計開一東縣公民綏涂西家被劫一案逸犯阿華兒朱綱麻老五一興化縣戴家窰及張家莊等處被劫一案逸犯吳兆才林大個子一餘姚縣烟龍市徐家洪家被劫一案逸犯張三義一上海檢察廳押解人犯至崑山站黃五[illegible]地方被犯人跳車而逃一案逸犯錢金生三十三歲蘇州人一上海縣二十四保方二圖康大昌家被人戳斃伊子康根林一案逸犯蘇阿五富阿龍

英按察使赴港

駐滬英按察使蘇史瑪君昨日乘輪赴香港公幹約於二星期即須回滬云

諭拆涼棚

上海工巡捐局前因禁止沿街搭涼棚一案茲查得邑廟豫園某茶肆及新馬頭某局均違抗未拆故局長即函知該戶等務須迅行拆去如違定行派員協警挨戶督拆云

自縊死者查無尸屬

梅園外侯家宅空地樹上縊斃無男名氏一名已記昨報前日下午經地方檢察廳汪廳長委田檢察官帶同檢驗吏赴場相驗委係自縊查無屍屬飭十一圖地保報堂收殮其屍身頸間解下之麻繩一條當有該處鄉民陳某向堂夫購去出洋兩元據云以此繩炙灰能治癲癇之症愚人迷信一可笑也

濕評

炎威之下。得片雲微雨以覆濕之則一身爲之俱快。喪亂餘生能培膏養脂以休息之則萬戶爲之乂安。乃今之從政者施巧慧以爲能。務煩苛以爲治。毋亦大失其本乎。

(兕)

京都天寶齋人參鹿茸雲苓之野术海狗腎扶陽種子衍慶丸

天下馳名種子仙丹靈驗無敵舖在上海二馬路中市西鼎新里內交易若服他家藥不靈請來一試盧言欺人罪我惟天

仙品馬寶治痴如神

京都天寶齋眞正西藏馬寶專治文武痴癲痰迷心竅試驗萬人靈效如神上海二馬路西鼎新里便是遠埠函購原班回件

商情

匯票

英倫電匯	二先令六辨士一
現匯	二先令六辨士○六二五
電匯四個月匯票	二先令六辨士二五
買進四個月匯票	二先令六辨士五六二五
銀行又六個月匯票	二先令六辨士八一二五
匯豐四個月定貨	二先令六辨士六八七五
帶根六個月定貨	二先令六辨士九三七五
法國電匯	三法郎十四分半
四個月匯	三法郎念一分
德國電匯	二馬克五十六分
四個月匯	二馬克六十一分半
美金電匯	六十一個
四個月匯美金	六十二個八七五
香港電匯	七十五分
日本金洋	八十一分六二五
印度匯票	盧比一百八十七個

查倉單

	銀	洋
麥加利銀行	銀三百五十一萬	洋一百七十四萬
匯豐銀行	銀一千六百六十萬	洋四百○八萬
德華銀行	銀五百六十八萬	洋三百四十八萬
正金銀行	銀七百五十四萬	洋九十四萬
道勝銀行	銀五百○四萬	洋八十六萬
通商銀行	銀十六萬	洋三十六萬
東方銀行	銀二百六十二萬	洋三十八萬
花旗銀行	銀一百三十八萬	洋四十二萬
華比銀行	銀六十萬	洋八十二萬
和蘭銀行	銀一百三十三萬	洋一百萬
中國銀行	銀八十二萬	洋一百廿八萬
台灣銀行	銀七十萬	洋六十萬

股票

閏五月十八日股票現盤

藍格志	買	四十五兩
公和祥	買	九十兩
怡和紗廠	買	一百三十兩

金市

匯豐	賣	八百五十元
古拉客輪磅	賣	六兩七錢五
現貨標金		三百九十一兩七錢
足赤條金		三百九十八兩五錢
沙金合赤		三百兩九十九五錢
大條銀		廿五辨士八一二五

錢市

	早	午
英洋	七錢二分八七五	七錢二分八五
龍洋	七錢二分七厘	七錢二分八厘
北洋	七錢二分四厘	
小洋	六錢四分○五	
銀拆	五分	
銅元	一百八十六千	
市錢	一百五十五千	
衣牌	一千三百四十	
洋找	七錢二分四厘	
銀找	一千二百	

甯波洋市

規元	一百三十七元四角
洋拆	二角五分
轉賬	直

杭州洋市

規元	一千三百六十八元七五
洋厘	六錢五分
甬匯	去 四元五角
紹匯	去 四元五角

蘇州洋市

規元	九百五十五兩八七五
龍洋厘	六錢九分五二五
銀拆	一錢五分
北洋貼	一兩
英升	七錢五分

米市

北幫高橋白更	六元九角五
又 高橋白元	七元三角
南幫高橋白更	六元九角
蘇同高白更	六元六角
又 高白更	六元五角五
又 白破	六元五角
北尺高白更	六元四角
周庄高白更	六元二角
泗涇河下高橋更	六元五角
角里河下高橋更	六元五角
高橋隆元	七元
高橋杜尖	六元八角五
高橋洋尖	六元九角五
高橋客尖	六元三角

衣花

通州花衣	念二兩
花衣太倉黑核	念二兩
花衣太倉白核	念一兩二錢
上海花衣	念一兩
姚餘花衣	念一兩六錢
火機花衣	廿一兩
四牌花衣	念一兩四錢
南路籽花衣	十元六角
北路籽花衣	十一元一角

本廠紗

十六支	紅○龍	九十八兩五錢
又	紅龍	九十六兩
又	雲龍	九十五兩五錢
又	雙龍	一百兩
又	雙象	九十六兩
又	雙虎	九十七兩七錢半
又	日光	九十九兩
又	水月	九十九兩七錢半
又	火車	九十七兩
又	牧羊	九十八兩五錢
又	三星	九十六兩
支	云鶴	九十六兩五錢
又	稱紗	九十七兩七錢
又	丹鳳	九十六兩二錢半
又	月季	九十六兩
又	鐵毛	九十四兩七錢半
又	天官	九十七兩
又	聚寶盆	九十四兩五錢
十支	麒麟	八十五兩七錢半
十支	鐵毛	八十六兩
十支	雙虎	九十兩

東洋紗

十六支	藍魚	一百○四兩七五
又	福島	一百○三兩二五
又	立馬	一百○三兩七五
又	三馬	一百○三兩五錢
又	雙鹿	一百○一兩
又	雙喜	九十六兩
又	雙女	九十五兩五
又	五福	九十六兩七五
又	麒麟	一百兩
又	送子	九十五兩五錢
又	花蝶	一百○二兩
又	扇面	一百○三兩二
又	金象	九十六兩五
又	三圈	九十八兩
又	什牌	九十四兩五

進出口輪船

七月十日禮拜五進口輪船

新北京	由甯波	太古公司
甯紹	由甯波	甯紹公司
甘肅	由汕頭	太古公司
盛京	由烟台	太古公司
安慶	由長江	太古公司
江孚	由長江	招商總局
新豐	由天津	招商總局
新裕	由福州	招商總局

七月十一日禮拜六出口輪船

八幡丸	午後一點半開往日本	郵船會社
連陞	往烟台天津	怡和洋行
襄陽丸	往長江	日清公司
安慶	往長江	太古公司
潁州	往香港廣東	太古公司
保平	往天津	開灤公司
愛仁	往厦門汕頭	招商總局
江天	往甯波	招商總局
甬興	往甯波	甯紹公司
新豐	往天津	招商總局

七月十二禮拜日出口輪船

古倫娉	下午一點往神戶	郵船會社
同華	往營口	招商總局
江孚	往長江	招商總局

七月十三禮拜一出口輪船

大昇	往揚州	大達公司
新北京	往甯波	太古公司
江華	往長江	招商總局
大貞丸	往長江	日清公司
紹興	往香港廣東	太古公司
通州	往威海烟台天津	太古公司

七月十四日禮拜二出口

格林發	長崎神戶日本橫濱	怡泰公司
筑後丸	午後三時往日本	郵船會社
可貞	穿山舟山石浦海門	錦章公司
南陽丸	往長江	日清公司
鄱陽	往長江	太古公司
湖南	往烟台牛莊大連	太古公司
塘沽	往烟台青島天津	亨寶公司
長春丸	往福州台灣	大阪公司

七月十五禮拜三出口輪船

臺東丸	天未□開往天津大連	大阪
美利	往長江	美最公司

七月十六日禮拜四出口

丹波丸	早四點開往香港	郵船會社